



**Direzione generale Risorse, Europa,
Innovazione e Istituzioni**

Settore Innovazione Digitale, Dati, Tecnologia e Polo Archivistico

***Rapporto annuale sul movimento turistico e la consistenza
ricettiva alberghiera e complementare in Emilia-Romagna***

Anno 2024

Bologna, ottobre 2025

Sommario

L'organizzazione della rilevazione, il campo di osservazione e il sistema di raccolta dei dati	3
La normativa di riferimento	4
In materia di segreto statistico e protezione dei dati personali	5
Avvertenze relative ai dati del 2024	6
Il complessivo regionale	8
Alcuni indicatori sintetici riferiti ai flussi turistici	23
Alcuni indicatori sintetici riferiti alla ricettività	25
Grafici sull'anno corrente e sull'andamento nel tempo	27
Tavole Statistiche – 2024	37
Riepilogative regionali	38
Indici di utilizzo della ricettività alberghiera 2024 - Tavole regionali	52
Indici di utilizzo della ricettività alberghiera 2024 - Tavole provinciali	55
Riviera – Tavole Statistiche – 2024	74
Grandi Comuni – Tavole Statistiche – 2024	82
Località termali – Tavole Statistiche – 2024	90
Appennino – Tavole Statistiche – 2024	97
Località collinari – Tavole Statistiche – 2024	112
Altre località – Tavole Statistiche – 2024	129
Appendice	152
Glossario	153
Elenco dei comuni secondo la classificazione in ambiti territoriali	154

Presentazione

L'organizzazione della rilevazione, il campo di osservazione e il sistema di raccolta dei dati

I dati qui pubblicati fanno riferimento a due rilevazioni di interesse pubblico inserite nel Programma Statistico Nazionale predisposto dall'Istituto Nazionale di Statistica (ISTAT) e approvato annualmente con decreto del Presidente del Consiglio dei Ministri:

- la rilevazione sul movimento dei clienti negli esercizi ricettivi alberghieri ed extra-alberghieri¹, che registra mensilmente gli arrivi e le presenze dei clienti italiani e stranieri per tipo e categoria di esercizio, per comune, per nazionalità di provenienza degli stranieri e per provincia e/o regione di provenienza dei clienti italiani;
- la rilevazione sulla consistenza degli esercizi ricettivi che registra il numero di esercizi (e relativi letti, camere e bagni) nel comparto alberghiero ed extra-alberghiero¹ al 31 dicembre di ogni anno, indipendentemente dal fatto che a tale data gli esercizi siano aperti o meno.

L'ISTAT è l'organo titolare di entrambe queste rilevazioni.

Per l'esecuzione della rilevazione l'ISTAT si avvale di organi intermedi, costituiti dagli uffici di statistica di enti territoriali con competenze specifiche in materia di turismo, nonché di enti e organismi territoriali non facenti parte del Sistema statistico nazionale, ai sensi degli artt. 2 e 4 del d.lgs. n.322/89. Per quanto riguarda l'Emilia-Romagna, a partire dal 2016 questa funzione è attribuita alla Regione stessa, così come stabilito dalla L.R. n.13 del 30/07/2015 e successive modifiche.

L'unità di rilevazione primaria delle due indagini è costituita dall'esercizio ricettivo. Per quanto concerne la rilevazione sul movimento dei clienti, la struttura ricettiva trasmette i propri dati per via telematica all'Ufficio Statistica della Regione Emilia-Romagna, che effettua la raccolta e l'elaborazione dei dati, li riepiloga nel modello telematico ISTAT MOV/C (mensile), li trasmette all'ISTAT, li elabora aggregandoli per provincia, per ambito turistico e per le principali località turistiche, e li diffonde attraverso il presente Rapporto Annuale e attraverso la pubblicazione di tavole mensili sul proprio portale (qui: <https://statistica.regione.emilia-romagna.it/statistiche-per-temi/turismo/dati-preliminari>). Per quanto riguarda la rilevazione sulla consistenza ricettiva, invece, l'Ufficio Statistica rileva a fine anno, sempre per via telematica, i dati di tutti gli esercizi ricettivi, li riepiloga nel modello telematico ISTAT CTT4 (annuale), li trasmette all'ISTAT, li elabora aggregandoli per comune e li diffonde attraverso il presente Rapporto Annuale e attraverso la pubblicazione di tavole mensili sul proprio portale più sopra indicato.

Poiché titolare della rilevazione è ISTAT, i dati del presente Rapporto, qualora differissero da quelli pubblicati da ISTAT, si intendono rettificati.

¹ Vedi definizione di strutture extra-alberghiere nel Glossario

La normativa di riferimento

-decreto legislativo 6 settembre 1989, n. 322, e successive modifiche ed integrazioni, “Norme sul Sistema statistico nazionale e sulla riorganizzazione dell’Istituto nazionale di statistica” - artt. 6-bis (trattamento di dati personali), art. 7 (obbligo di fornire dati statistici), art. 8 (segreto d’ufficio degli addetti agli uffici di statistica), art. 9 (disposizioni per la tutela del segreto statistico), art. 13 (Programma statistico nazionale);

-decreto legislativo 10 agosto 2018, n.101, che adegua il precedente d.lgs 30 giugno 2003, n. 196, “Codice in materia di protezione dei dati personali” alle disposizioni del Regolamento UE 2016/679 (GDPR) - art. 2 (finalità), art. 2-bis (autorità di controllo), art. 2-ter (Base giuridica per il trattamento di dati effettuato per l’esecuzione di un compito di interesse pubblico o connesso all’esercizio di pubblici poteri), art.2-quater (Regole deontologiche), art.2-sexies (Trattamento di categorie particolari di dati personali necessario per motivi di interesse pubblico rilevante), art.2-undecies (Limitazioni ai diritti dell’interessato), art.2-quaterdecies (Attribuzione di funzioni e compiti a soggetti designati), art.20 (Codici di deontologia e di buona condotta vigenti alla data di entrata in vigore del presente decreto), artt. 104-110bis (trattamento per scopi statistici o scientifici);

-“Regole deontologiche per trattamenti a fini statistici o di ricerca scientifica effettuati nell’ambito del Sistema statistico nazionale pubblicate ai sensi dell’art.20, comma 4 del d.lgs. 10 agosto 2018, n.101” (allegato A.3 del decreto legislativo n. 196/2003, così come modificato dal d.lgs. 10 agosto 2018, n.101);

-Circolare ISTAT n. 32 del 28/10/2004 che introduce la rilevazione dei dati per comune, il nuovo modello MOV/C, il maggiore dettaglio delle tipologie ricettive rilevate (es. B&B distinti da altre strutture), la disaggregazione di molti Paesi esteri, ecc;

-Circolare ISTAT n. 5 del 27/02/2012 che uniforma la rilevazione ai dettami del Regolamento CE, n. 692/2011, che ha abrogato la precedente Direttiva comunitaria 1995/57/CE;

-Legge regionale 28 luglio 2004, n.16 (Disciplina delle strutture ricettive dirette all’ospitalità), e successive modificazioni, con cui sono state stabilite le competenze in materia della Regione e dei Comuni;

-Legge regionale 30 luglio 2015, n.13 (Riforma del sistema di governo regionale e locale e disposizioni su Città Metropolitana, Province, Comuni e loro unioni), e successive modificazioni con le quali è stata riportata in capo alla Regione la funzione statistica in materia turistica.

-Legge regionale 25 marzo 2016, n. 4 (Ordinamento turistico regionale – Sistema organizzativo e politiche di sostegno alla valorizzazione e promo-commercializzazione turistica), e successive modificazioni, che ha abrogato e sostituito la Legge regionale 4 marzo 1998, n. 7 (Organizzazione turistica regionale), e che prevede, tra l’altro, lo sviluppo di un servizio di statistica del turismo, nell’ambito del sistema statistico regionale;

-Circolare ISTAT sulla rilevazione “Movimento dei clienti negli esercizi ricettivi”, anno 2024, protocollo ISTAT in uscita 0263219/24 del 30/01/2024;

-Circolare ISTAT sulla rilevazione “Capacità degli esercizi ricettivi”, anno 2023, n.0308549/24 del 01/02/2024.

In materia di segreto statistico e protezione dei dati personali

- I dati raccolti nell'ambito della rilevazione del movimento dei clienti negli esercizi ricettivi sono tutelati dal **segreto statistico** e sottoposti alla normativa in materia di protezione dei dati personali e potranno essere utilizzati, anche per successivi trattamenti, esclusivamente per fini statistici dai soggetti del Sistema statistico nazionale.
- I medesimi dati potranno, altresì, essere comunicati per finalità di ricerca scientifica alle condizioni e secondo le modalità previste dalle “Regole deontologiche per trattamenti a fini statistici o di ricerca scientifica effettuati nell'ambito del Sistema statistico nazionale”, pubblicate ai sensi dell'art.20, comma 4 del d.lgs. 10 agosto 2018, n.101, e saranno diffusi in forma aggregata, in modo tale che non sia possibile risalire ai soggetti che li forniscono o ai quali si riferiscono.
- In particolare, per prevenire il rischio di identificazione, l'art.5 delle “Regole deontologiche” prescrive che debba essere rispettata la “regola della soglia” nella comunicazione e diffusione dei dati. Tale norma tecnica stabilisce che “si considerano dati aggregati le combinazioni di modalità alle quali è associata una frequenza non inferiore ad una soglia prestabilita, ovvero un'intensità data dalla sintesi dei valori assunti da un numero di unità statistiche non inferiore alla suddetta soglia. Il valore minimo attribuibile alla soglia è pari a tre”.
- Per il **trattamento dei dati personali**, ai sensi dell'art.24 del Regolamento UE 2016/679, il titolare è l'ISTAT - Istituto nazionale di statistica, via Cesare Balbo 16, 00184 Roma, che – per le fasi delle rilevazioni di rispettiva competenza – ha attribuito ai Direttori centrali e ai Responsabili degli Uffici di statistica delle Regioni specifici compiti e funzioni connessi al trattamento dei dati personali (art.2-quaterdecies del d.lgs. 10 agosto 2018, n.101 – Attribuzione di funzioni e compiti a soggetti designati).
- In particolare, per le operazioni di trattamento dei dati personali effettuate per conto dell'ISTAT dalle Regioni in qualità di organi intermedi, sono nominati Responsabili del trattamento, ai sensi dell'art.28 del Regolamento UE 2016/679, i preposti ai rispettivi uffici di statistica. L'ISTAT provvede altresì a definire i propri rapporti con gli stessi, con particolare riguardo ai reciproci impegni, in conformità con quanto prescritto dal comma 3 del medesimo art.28.
- In Emilia-Romagna il responsabile del trattamento dei dati è il responsabile del Settore Innovazione Digitale, Dati, Tecnologia e Polo Archivistico.
- L'obbligo di risposta per questa rilevazione è sancito dalle schede IST-00138 e IST-00139 del Programma Statistico Nazionale (PSN), riferite rispettivamente alla rilevazione sulla “Capacità degli esercizi ricettivi” ed alla rilevazione sul “Movimento dei clienti negli esercizi ricettivi”, così come previsto dall'art. 7 del d.lgs. n. 322/1989, e successive modifiche e integrazioni.

Avvertenze relative ai dati del 2024

- 1) La classificazione dei comuni in sei ambiti territoriali (riviera; grandi comuni; località termali; località collinari; Appennino; altre località) è quella adottata nel 2018. I criteri in base ai quali è stata definita questa classificazione sono riportati nel Rapporto Annuale 2018.
- 2) L'elenco complessivo dei Comuni, con indicazione del loro ambito di appartenenza, è contenuto nell'Appendice. Si ricorda, a questo proposito, che il comune di Ravenna è l'unico che è suddiviso in due ambiti: "Ravenna Lidi" (classificata come "Località della Riviera") e "Ravenna Centro Storico" (classificata come "Grande comune");
- 3) Le tabelle si riferiscono sia alle strutture ricettive alberghiere, sia a quelle extra-alberghiere (o complementari); i dati relativi agli alloggi in affitto gestiti in forma non imprenditoriale, invece, non vengono pubblicati, al fine di pubblicare un dato allineato a quello pubblicato dall'ISTAT. Nel corso degli ultimi anni, tuttavia, il processo di rilevazione è divenuto sempre più omogeneo nei vari territori, cosicché a partire dal 2025 verranno pubblicati anche i dati relativi a questo tipo di alloggi, analogamente a quanto sta facendo ISTAT.
- 4) Sul portale regionale della statistica (<http://statistica.regione.emilia-romagna.it/turismo/dati-preliminari>) è in funzione un sistema di diffusione dettagliato dei dati consolidati a partire dall'anno 2016, sia per ciò che riguarda la domanda turistica (movimento), sia per ciò che riguarda l'offerta (consistenza ricettiva), anche con dettaglio giornaliero. Si rinvia a questo link, pertanto, per ciò che riguarda la diffusione di dati con dettaglio provinciale e comunale, in particolare per quelli sulla consistenza ricettiva che ormai da anni non vengono più riportati nella presente pubblicazione. Vengono qui riportate, invece, le tavole riferite agli indici di utilizzo della ricettività alberghiera, nonché tutte le distribuzioni del movimento turistico per categoria, sia con riferimento alla tipologia alberghiera, sia per quella extra-alberghiera. Vengono riportate, inoltre, le tavole relative al movimento turistico registrato in tutti i comuni della Regione (laddove questi siano diffondibili in base a quanto previsto sulla tutela del segreto statistico), suddivisi per ciascun ambito territoriale di appartenenza.
- 5) Il dato complessivo registrato nel 2024 in Emilia-Romagna ha superato, per la prima volta, il livello precedente alla pandemia da Covid-19, facendo registrare il livello più alto dall'inizio della serie storica, sia in termini di arrivi che di presenze. Di conseguenza, a partire dal prossimo anno le variazioni percentuali saranno riportate soltanto con riferimento all'anno precedente. Ancora per quest'anno, invece, si manterrà nella presente pubblicazione lo standard utilizzato per gli anni post-pandemici, ovvero il confronto sia con l'anno precedente (il 2023), sia con il 2019, ultimo anno utile per il confronto con la situazione pre-pandemica.
- 6) Viene confermata anche per quest'anno, infine, la procedura di stima del movimento delle strutture ricettive non rispondenti. Tale procedura è stata adottata per la prima volta nel 2020 (con esclusione dei mesi relativi al primo *lockdown* in cui erano state imposte chiusure forzate alle strutture ricettive), e consiste nell'imputare un certo movimento di clienti a tutte quelle strutture ricettive non rispondenti che nel corrispondente mese dell'anno precedente (2023) hanno registrato del movimento. Si è proceduto, pertanto, a modificare tale movimento stimandolo sulla base

di un “tasso di variazione” calcolato a partire dalle variazioni osservate nelle strutture rispondenti sia nel mese di riferimento (tempo t) che nello stesso mese dell’anno precedente (tempo $t-12$). Per le strutture non rispondenti il cui dato era già stato stimato nell’anno precedente, invece, viene imputato movimento nullo, supponendo che nel frattempo la loro attività sia stata sospesa.

L'andamento turistico in Emilia-Romagna nel 2024

Il complessivo regionale

Nel 2024 il flusso turistico in Regione ha superato non soltanto il livello precedente alla pandemia da Covid-19, ma ha altresì fatto registrare il punto più alto della serie storica, sia in termini di arrivi, sia di pernottamenti. Nel corso dell'anno sono stati registrati 11.879.657 arrivi e 40.782.820 presenze nelle strutture alberghiere e complementari.

Rispetto al 2023, gli arrivi sono cresciuti del +3,6% e le presenze del +4,1%; il livello pre-pandemico (2019), invece, è stato superato del +2,4% per ciò che riguarda gli arrivi e del +1,0% con riferimento alle presenze. Questo nuovo record è stato favorito dalla ulteriore marcata crescita dei turisti residenti all'estero, in misura di gran lunga superiore rispetto ai residenti in Italia. Come già si è osservato in passato, si tratta di una tendenza in atto già da prima del periodo pandemico, e che successivamente si è ancor più rafforzata per effetto anche di una maggiore disponibilità economica dei turisti stranieri: rispetto al 2023, infatti, gli arrivi degli stranieri sono aumentati del +10,3% ed i pernottamenti del +10,2%; mentre in rapporto al 2019, l'incremento è stato, rispettivamente, del +14,4% e del +15,1%. Il flusso dei turisti italiani, invece, è cresciuto rispetto al 2023 soltanto dello +0,9% con riferimento agli arrivi, e del +1,7% per quanto attiene ai pernottamenti. Di conseguenza, il flusso turistico degli italiani resta ancora al di sotto del livello del 2019 del -2,0% e -4,0%, rispettivamente.

Nel corso del 2024 si è assistito ad un rallentamento della tendenza alla diminuzione della **permanenza media** per soggiorno osservata in passato: se si fa eccezione per il 2020 (durante il quale – si ricorda – la permanenza media è aumentata in modo anomalo perché una parte del ridotto flusso turistico è rimasto alloggiato più a lungo nelle strutture ricettive rimaste aperte durante l'emergenza sanitaria), era dal 2009 che non si verificava un incremento della permanenza media, ancorché minimale: all'epoca questa crebbe dalle 4,38 notti del 2008 alle 4,40 del 2009. Negli anni successivi questo rapporto è costantemente sceso fino alle 3,42 notti del 2023, che costituisce al momento il minimo dall'inizio della serie storica, per poi risalire a 3,43 nel 2024. Questo aumento ha riguardato esclusivamente i turisti italiani, il cui soggiorno medio è passato dalle 3,41 notti del 2023 alle 3,44 del 2024, mentre quello degli stranieri è rimasto sostanzialmente stabile attorno alle 3,42 notti. Da segnalare, peraltro, che il calo tendenziale osservato in questo lungo periodo ha riguardato indistintamente i turisti italiani e quelli stranieri, le cui permanenze medie erano rispettivamente pari, infatti, a 4,38 e 4,37 notti nel 2008.

Con riferimento alla **distribuzione mensile**, la maggior parte dell'aumento rilevato nel corso del 2024 è stato accumulato nei mesi invernali e primaverili, in particolare da **febbraio** a **maggio**, periodo nel quale sia gli arrivi che le presenze sono complessivamente cresciute del +13,1% (tenuto

conto anche della fisiologica contrazione del flusso osservata ad aprile per effetto della Pasqua bassa, più che compensata dal corrispondente aumento registrato nel mese di marzo). Particolarmente rilevante è stata la crescita del mese **maggio**, in considerazione soprattutto della emergenza climatica che aveva colpito la Regione nello stesso mese del 2023: gli arrivi sono aumentati del +33,5% e le presenze del +29,5%. Un altro periodo dell'anno in cui si è particolarmente concentrato l'incremento del flusso è quello dei mesi autunnali: da **ottobre a dicembre**, infatti, si è registrato un aumento degli arrivi del +2,7% e dei pernottamenti del +7,4%. Sono quindi le stagioni intermedie che hanno trainato la crescita complessiva dell'anno, mesi in cui il turismo va forte soprattutto nelle città. Viceversa, nei **mesi estivi** – da giugno a settembre - il flusso turistico è stato sostanzialmente stazionario, con una piccola flessione degli arrivi (-0,7%) e un lieve incremento, invece, dei pernottamenti (+1,1%).

Va sottolineato come anche nel 2024 l'aumento complessivo del flusso turistico sia dovuto in misura largamente prevalente alla crescita dei **turisti stranieri**, come più sopra accennato: nei mesi da febbraio a maggio, in particolare, la crescita degli arrivi di questi è stata del +21,9% e delle presenze del +24,8%; mentre l'incremento di quelli **italiani** nello stesso periodo è stato, rispettivamente, del +9,7% e del +8,0%. Nei mesi autunnali, gli aumenti sono stati pari, rispettivamente, a +11,5% e +11,9% per quanto riguarda gli stranieri, mentre per gli italiani si è osservata una lieve diminuzione degli arrivi (-0,4%), a fronte di un aumento dei pernottamenti del +5,5%. Nei mesi estivi, infine, la crescita del flusso dei turisti stranieri è stata pari al +4,9% e al +5,5% rispettivamente, a fronte di un calo, invece, di quelli italiani del -3,1% e dello -0,6%. In soli quattro anni, la **quota di turisti stranieri sul totale** è passata dal suo punto minimo nel 2020 (17,7% per gli arrivi e 17,9% per le presenze, inevitabilmente dovuto all'anomalo contesto pandemico), al suo punto massimo nel 2024: 30,1% e 30,0%, rispettivamente.

In due dei sei **ambiti territoriali** è stato superato il livello pre-pandemico sia per ciò che riguarda gli arrivi, sia con riferimento ai pernottamenti: si tratta delle **località collinari**, il cui flusso era già andato oltre il livello del 2019 nei due anni precedenti, e che nel 2024 ha ulteriormente rafforzato il suo peso mettendo a segno un aumento degli arrivi del +8,5% e delle presenze del +5,7% (l'incremento rispetto al 2019 è così salito, rispettivamente, a +20,2% e a +14,3%); e i **grandi comuni**: in questo caso la crescita è stata del +4,0% per ciò che riguarda gli arrivi e del +7,9% nei pernottamenti; viene così ulteriormente rafforzata la crescita rispetto al livello del 2019: +6,7% e +18,1%, rispettivamente. In generale, nel 2024 il flusso turistico è cresciuto in tutti gli ambiti territoriali; in due di questi, tuttavia, tali aumenti non sono stati tali da superare il livello pre-pandemico: si tratta delle località dell'**Appennino** e, soprattutto, di quelle **termali** che, pur a fronte di una crescita degli arrivi del +3,6% e dei pernottamenti del +6,1%, restano ancora piuttosto indietro rispetto al 2019 (-12,2% e -13,1%, rispettivamente). Nelle località montane, invece, gli aumenti sono stati del +5,6% e del +2,7%, rimanendo comunque anche in questo caso al di sotto del livello pre-pandemico (-4,3% e -1,8%).

Per quanto riguarda le località della **Riviera**, che notoriamente sono quelle in cui si registra la parte più rilevante del movimento turistico regionale, la crescita è stata del +2,6% per ciò che riguarda gli arrivi e del +3,0% per quanto attiene ai pernottamenti: tali incrementi hanno consentito agli arrivi di superare il livello del 2019 (+1,2%), ma non alle presenze, che ne restano quindi ancora al di sotto (-3,1%). La situazione è invece all'opposto per ciò che riguarda le **altre località**: queste hanno fatto registrare un incremento degli arrivi del +5,4% e dei pernottamenti del +3,5%, consentendo quindi a questi ultimi di superare il livello del 2019 (+3,4%), mentre gli arrivi ne sono rimasti ancora al di sotto (-2,5%).

Anche nel 2024, come negli anni precedenti, si è osservato per tutti gli ambiti territoriali degli incrementi di gran lunga più cospicui tra i turisti **stranieri** che non tra quelli **italiani**: nelle **località rivierasche**, in particolare, gli arrivi degli italiani sono cresciuti soltanto del +1,0% ed i pernottamenti del +1,4%, a fronte di una crescita degli stranieri, rispettivamente, del +8,7% e del +7,9%. La conseguenza di questo divario è che il flusso degli italiani è rimasto ancora al di sotto del livello pre-pandemico (-1,8% per gli arrivi e -6,9% per le presenze), mentre quello degli stranieri rafforza il superamento di tale livello (+13,3% e +9,7%, rispettivamente). Differenze molto marcate si sono riscontrate anche nei **grandi comuni**, così come si era già rilevato lo scorso anno: il flusso straniero è cresciuto nelle città del +9,8% per ciò che riguarda gli arrivi e del +13,9% per le presenze, rafforzando così il superamento del livello del 2019 (+22,2% e del +31,1%, rispettivamente). Per contro, gli arrivi dei turisti italiani hanno subito addirittura una pur minima flessione (-0,1%), a fronte di una crescita dei pernottamenti del +3,4%; in rapporto al 2019, gli arrivi ne rimangono ancora al di sotto (-2,6%), mentre le presenze ne rimangono invece al di sopra (+9,2%). Anche presso le **località collinari** il divario tra italiani e stranieri è risultato essere particolarmente marcato, con una crescita degli arrivi per i primi del +5,9% e dei pernottamenti del +2,5%, a fronte di un aumento per i secondi del +13,2% e del +11,8%, rispettivamente. Il livello pre-pandemico in questo caso era già stato superato negli anni precedenti sia per gli italiani che per gli stranieri, andandosi così a consolidare a +11,2% e +7,5% per i primi, ed a +39,2% e +28,4% per i secondi.

Un caso particolare è quello delle località dell'**Appennino**: anche qui, come dappertutto, l'incremento dei turisti stranieri è stato nettamente più marcato rispetto a quello degli italiani (+24,9% per ciò che riguarda gli arrivi e +11,3% per le presenze per i primi; +2,3% e +1,6%, rispettivamente, per i secondi). Nonostante ciò, nelle località montane il flusso degli stranieri non ha ancora superato il livello del 2019, restandone ancora al di sotto del -6,5% per ciò che riguarda gli arrivi e del -12,9% per i pernottamenti; questo vale anche per i turisti italiani, sia pure in misura minore (-3,8% per ciò che riguarda gli arrivi, mentre le presenze hanno raggiunto esattamente lo stesso livello pre-pandemico). Un andamento in parte simile è quello che si è osservato presso le **altre località**, con aumenti anche qui nettamente più marcati per gli stranieri (+17,0% e +13,0%, rispettivamente) rispetto a quelli degli italiani (+1,1% e +0,2%), ma con un superamento del livello del 2019 solo da parte di questi ultimi (+0,1% e +3,1%), mentre per i primi si rimane ancora al di sotto di tale livello per ciò che riguarda gli arrivi (-8,0%), ma si supera con riferimento alle presenze (+4,2%). Il modesto incremento registrato dal flusso dei turisti italiani presso le **località termali** (+1,7% e +4,4%, rispettivamente), infine, non permette il superamento del livello pre-pandemico (-12,5% e -16,1%); mentre per quanto riguarda gli stranieri, si è registrato anche in questo ambito una crescita a due cifre, sia per gli arrivi (+11,2%), sia per i pernottamenti (+12,9%): incrementi che non hanno consentito il superamento del livello del 2019 per ciò che riguarda gli arrivi (-11,2%), ma lo hanno reso possibile, invece, per le presenze (+0,5%).

La distribuzione del movimento per mese

È proseguita anche nel 2024 la tendenza alla “diluizione” del flusso turistico per **mese** già osservata negli anni precedenti. Il mese di **agosto**, in particolare, rimane quello con la quota maggiore in termini di pernottamenti (21,5%), ma è ancora in discesa rispetto al 22,0% del 2023, e rispetto al 23,5% mediamente osservato nel triennio pre-pandemico (2017-19). Risulta stazionaria, invece la quota degli arrivi nel mese di **agosto**: 14,8%; con riferimento a questi, invece, **luglio** si conferma anche nel 2024 come mese con la quota più rilevante (14,9%), benché in discesa rispetto al 2023 (16,1%). Nel complesso, la quota raccolta nei quattro mesi estivi (da **giugno** a **settembre**) è in ulteriore diminuzione, passando dal 54,8% al 52,6% per ciò che riguarda gli arrivi, e dal 68,1% al 66,1% dei pernottamenti. La tendenza di lungo periodo è particolarmente evidente per le presenze, la cui

quota nei quattro mesi considerati è stata mediamente pari al 70,1% nel triennio 2017-19, mentre per gli arrivi questa non si è sostanzialmente discostata dal 54% circa: segno che, come si è detto anche negli anni passati, vi è una lieve crescita nella durata dei soggiorni fuori stagione e, viceversa, una diminuzione in quelli estivi. Nei mesi primaverili (da **marzo** a **maggio**) e in **ottobre**, in particolare, è in aumento la quota degli arrivi (dal 28,2% del 2023 al 30,0% del totale nel 2024) e soprattutto quella dei pernottamenti (dal 20,1% al 21,5%; quota che nel triennio 2017-19 era pari al 19,1%); mentre nei mesi più freddi dell'anno (da **novembre** a **febbraio**), le quote sono salite, rispettivamente, dal 17,0% al 17,5% e dall'11,8% al 12,4% del totale. Rispetto al periodo pre-pandemico, la quota degli arrivi di questi mesi è rimasta sostanzialmente stabile rispetto al passato (era mediamente pari al 17,1% nel triennio 2017-19), mentre è in continua crescita quella delle presenze (era mediamente pari al 10,7% tra il 2017-19). Ciò che conferma la tendenza alla riduzione dei soggiorni nei mesi estivi e il loro aumento, invece, nei restanti mesi dell'anno.

L'andamento delle variazioni percentuali mensili rispetto all'anno precedente conferma sostanzialmente quanto detto fin qui. Come si è già visto, gli incrementi più cospicui sono stati registrati nei mesi di **maggio** (per effetto degli eventi alluvionali di maggio '23), di **marzo** (per effetto della Pasqua più bassa rispetto all'anno precedente), di **febbraio** (+12,3% per gli arrivi e +12,1% per i pernottamenti) e di **novembre** (+11,0% e +13,7%, rispettivamente). Viceversa, gli unici due mesi in cui si è registrata una flessione sono stati **aprile** (per i già ricordati motivi di calendario pasquale) e **settembre** (che è stato più fresco e piovoso rispetto agli anni precedenti), con riduzioni in questo ultimo mese degli arrivi del -7,1% e delle presenze del -2,4%. In rapporto al 2019, gli unici mesi il cui il flusso turistico è rimasto ancora al di sotto in termini di pernottamenti sono quelli estivi: **giugno** -7,4%, **luglio** -1,4% e **agosto** -6,0%, oltre al già citato **aprile** (-8,3%). Ciò che conferma, ancora una volta, la tendenza alla riduzione della durata dei soggiorni nei mesi estivi.

La distribuzione del movimento per provincia

Come si è visto negli anni precedenti, anche nel 2024 gli incrementi più marcati si sono registrati nella Città Metropolitana di **Bologna**, con una crescita degli arrivi del +7,9% e delle presenze +12,3%; e in provincia di **Modena**, con aumenti rispettivamente del +4,1% e +6,1%. Una crescita piuttosto cospicua del flusso turistico si è osservata anche nella provincia di **Ferrara**: +4,9% per ciò che riguarda gli arrivi e +4,7% per i pernottamenti. In tutti questi territori il livello pre-pandemico era già stato superato nel corso 2023, con la sola eccezione degli arrivi a Ferrara, il cui livello del 2019 è stato superato nel 2024. Nel complesso, a Bologna gli arrivi sono stati superiori rispetto al 2019 del +10,4% e i pernottamenti del +22,6%; a Modena, invece, le rispettive variazioni sono state pari al +15,2% e +13,3%, mentre a Ferrara il superamento è stato del +3,0% e +8,0%, rispettivamente. Una discreta crescita del flusso turistico è stata rilevata anche nella provincia di **Ravenna**, con aumento degli arrivi del +3,5% e delle presenze del +4,0%: variazioni che hanno consentito di superare il livello pre-pandemico, rispettivamente, di un +1,8% e di un +0,9%. Un incremento robusto si è osservato anche nella provincia di **Reggio Emilia**, ma solo limitatamente agli arrivi (+4,7%), mentre i pernottamenti sono cresciuti soltanto del +0,6%: non abbastanza per superare il livello del 2019, rispetto al quale si rimane ancora al di sotto del -13,2% e -8,7%.

Aumenti più contenuti, invece, si sono riscontrati nelle provincie di **Forlì-Cesena** e di **Rimini**: nel primo caso gli arrivi sono cresciuti del +2,7% e le presenze del +3,6%; nel secondo, invece, del +1,8% e del +2,0%, rispettivamente. Nel primo caso il livello pre-pandemico era già stato superato

nel corso del 2022, cosicché tale divario si è consolidato attestandosi a +3,4% per gli arrivi e a +5,0% per i pernottamenti; a Rimini, invece, gli incrementi non sono stati tali da superare il livello del 2019, rimanendone al sotto del -1,6% per ciò che riguarda gli arrivi e del -7,5% con riferimento alle presenze. L'unica provincia in cui si è verificata una riduzione cospicua del flusso turistico è quella di **Piacenza**, dove gli arrivi sono scesi del -3,6% ed i pernottamenti del -5,1%: il livello del 2019 qui era già stato superato nel 2022, ma questi cali ne hanno riportato gli arrivi nuovamente al di sotto (-1,6%), mentre le presenze ne sono rimaste al di sopra del +7,4%. È risultato sostanzialmente stazionario, infine, il flusso turistico rilevato nella provincia di **Parma**: lievissima flessione per quanto riguarda gli arrivi (-0,1%) e lievissimo aumento, invece, per i pernottamenti (+0,1%): decisamente troppo poco per superare il livello pre-pandemico, rispetto al quale si rimane ancora al di sotto del -6,4% e -10,9%, rispettivamente.

Distribuzione percentuale degli arrivi e delle presenze nel 2024 per provincia e variazioni percentuali degli arrivi e delle presenze nel 2024 per provincia rispetto al 2023 e al 2019

<i>Provincia</i>	<i>Incidenza sul mercato</i>		<i>Rispetto al 2023</i>		<i>Rispetto al 2019</i>	
	<i>arrivi</i>	<i>presenze</i>	<i>arrivi</i>	<i>presenze</i>	<i>arrivi</i>	<i>presenze</i>
Piacenza	2,2%	1,4%	-3,6%	-5,1%	-1,6%	7,4%
Parma	5,6%	3,6%	-0,1%	0,1%	-6,4%	-10,9%
Reggio Emilia	2,9%	1,9%	4,7%	0,6%	-13,2%	-8,7%
Modena	7,0%	4,6%	4,1%	6,1%	15,2%	13,3%
Bologna	22,4%	14,5%	7,9%	12,3%	10,4%	22,6%
Ferrara	5,1%	6,9%	4,9%	4,7%	3,0%	8,0%
Ravenna	13,3%	16,3%	3,5%	4,0%	1,8%	0,9%
Forlì-Cesena	10,0%	14,0%	2,7%	3,6%	3,4%	5,0%
Rimini	31,4%	36,8%	1,8%	2,0%	-1,6%	-7,5%
Emilia-Romagna	100,0%	100,0%	3,6%	4,1%	2,4%	1,0%

La distribuzione del movimento per le principali località turistiche

Rimini rimane ovviamente anche nel 2024 la prima località regionale sia per numero di arrivi (1.865.238), sia per numero di presenze (6.938.992), corrispondenti rispettivamente al 15,7% e al 17,0% del flusso totale regionale. Una quota in calo sia in rapporto al 2023, quando tale flusso era pari, rispettivamente, al 16,0% e 17,2%, sia rispetto al 2019, quando questo costituiva il 16,5% e il 18,7% del totale. Questa tendenza rientra nel più generale

ridimensionamento del turismo rivierasco, soprattutto per ciò che riguarda le presenze, che rimangono nel capoluogo ancora inferiori del -8,1% rispetto al 2019; ma anche gli arrivi non hanno ancora recuperato tale livello, restandone al di sotto del -2,6%. E questo nonostante un piccolo incremento registrato in rapporto all'anno precedente: +1,7% e +2,8%, rispettivamente. Continua a crescere in maniera sostanziosa, invece, **Bologna**, consolidando così il secondo posto conquistato lo scorso anno in termini di pernottamenti, cresciuti del +14,6%, e superando la soglia dei 4 milioni (4.146.877). Gli arrivi sono aumentati nell'anno del +7,5%, arrivando così a 1.855.288, ovvero ad una sola "incollatura" dal primo posto occupato ancora dal capoluogo riminese. In rapporto al livello pre-pandemico, il flusso turistico nel capoluogo regionale è superiore del +16,5% per ciò che riguarda gli arrivi, e del +30,1% in termini di presenze, e costituisce ormai il 15,6% degli arrivi totali in Regione, e il 10,2% dei pernottamenti.

Si consolida al terzo posto anche la posizione di **Cesenatico** con 3.609.439 presenze, pari al 8,9% del totale regionale, quota analoga a quella del 2023, mentre gli arrivi sono stati 612.067, pari al 5,2% del totale regionale (quota stabile anch'essa rispetto al 2023). Gli incrementi sono stati del +2,4% per quanto riguarda gli arrivi e del +3,9% per i pernottamenti, aumenti che hanno consentito di consolidare il superamento del livello del 2019 (avvenuto già nel 2022): +8,7% per ciò che riguarda gli arrivi e +6,1% per le presenze. Conferme al quarto e quinto posto anche per **Riccione** e per **Cervia**, rispettivamente con 3.421.764 e 3.408.137 pernottamenti, corrispondenti in entrambi i casi al 8,4% del totale regionale (quota sostanzialmente stabile rispetto al 2023 per entrambe le località). Gli incrementi sono stati più marcati per Cervia, i cui arrivi sono cresciuti del +4,6% e le cui presenze del +4,0%, ciò che ha consentito ai primi di superare il livello pre-pandemico del +4,1%, ma non alle seconde, che ne restano ancora al di sotto del -1,8%. Si riducono, quindi, le distanze tra le due località per effetto della minore crescita registrata a Riccione, dove gli arrivi sono cresciuti del +1,7% ed i pernottamenti del +2,3%, restando comunque al di sotto del livello del 2019 del -1,5% e -5,8%, rispettivamente.

Si conferma al sesto posto **Ravenna Lidi** con 2.251.818 presenze, pari al 5,5% del flusso totale regionale, in lieve aumento rispetto al 5,4% del 2023. Questo significa, naturalmente, che la crescita è stata qui più marcata rispetto alla media regionale, almeno per ciò che riguarda i pernottamenti: in effetti, gli arrivi sono cresciuti qui del +1,7% e le presenze del +5,6%, superando così il livello pre-pandemico sia per ciò che riguarda gli arrivi (+1,9%), sia per i pernottamenti (+1,4%). Tra la settima e la ottava posizione c'è stato il "controsorpasse" di **Comacchio** (e relativi lidi ferraresi) nei confronti di **Bellaria-Igea Marina**, i cui pernottamenti sono stati, rispettivamente, 2.161.905 e 2.135.560, corrispondenti al 5,3% e al 5,2% del totale regionale. A Comacchio gli arrivi sono cresciuti del +6,2% e le presenze del +4,1%, mentre a Bellaria gli incrementi sono stati, rispettivamente, del +2,4% e +1,9%. Aumenti che hanno consentito nel primo caso di superare il livello del 2019 del +12,4% e del +8,2%, ma non nel secondo, dove soltanto gli arrivi ne sono al di sopra (+1,3%), mentre le presenze sono ancora inferiori del -3,6%. Seguono, nell'ordine, le altre due località rivierasche riminesi: **Cattolica**, che mantiene il nono posto con 1.543.275 pernottamenti, pari al 3,8% del totale regionale, registrando una lieve crescita negli arrivi (+1,6%), ma un calo delle presenze del -1,6%, restando così ancora ben al di sotto del livello pre-pandemico (-4,3% e -16,5%, rispettivamente); e **Misano Adriatico**, che a sua volta mantiene il decimo posto con 792.049 presenze, pari al 1,9% del totale regionale. In quest'ultima località è stato particolarmente rilevante l'aumento degli arrivi (+6,3%), superando così il livello del 2019 (+5,9%); mentre i pernottamenti sono cresciuti solo del +1,7%, restando quindi ancora al di sotto di tale livello di un -4,4%. Infine, è da segnalare **Gatteo**, che difende – sia pure di poco – la sua dodicesima posizione con 688.025 pernottamenti (+1,7% sul 2023, pari al 1,7% del flusso totale regionale), pur avendo soltanto un terzo degli arrivi (120.160, +3,0% sul 2023) della località che segue in graduatoria (Modena). Si consolida così il superamento del livello pre-pandemico (già raggiunto nel 2023): +7,4% per ciò che riguarda gli arrivi, e +2,1% per le presenze.

Tra i grandi comuni (cioè quelli sopra i 50 mila abitanti), oltre a Bologna di cui si è già detto, quelli col maggior numero di presenze hanno mantenuto lo stesso ordine del 2023, ovvero: **Parma** (undicesima posizione), con 742.330 pernottamenti (+0,1%), pari al 1,8% del totale regionale; **Modena, Ravenna Città, Ferrara, Piacenza, Reggio Emilia e Forlì**, che mantengono tutte le loro posizioni dal tredicesimo al diciottesimo posto, rispettivamente, con 685.866 (+8,1%), corrispondente all'1,7% del totale regionale, 590.960 (0,0%, pari all'1,4% regionale), 500.593 (+8,7% e 1,2% regionale), 307.478 (-6,6% e 0,8%), 302.797 (-3,4% e 0,7%) e 276.547 (+2,3% e 0,7%) pernottamenti.

Tra le località termali **Bagno di Romagna** si conferma al primo posto, e diciannovesima in assoluto, con 241.905 pernottamenti (+3,1% sul 2023, corrispondente allo 0,6% del totale regionale). Gli arrivi sono cresciuti qui del +5,1%, incremento comunque non sufficiente a superare il livello del 2019 né per gli arrivi (-0,7%), né per le presenze (-5,3%). Al secondo posto, e ventitreesimo in assoluto, mantiene la sua posizione **Salsomaggiore Terme** con 203.855 pernottamenti, ovvero lo 0,5% del totale regionale. Questi sono scesi dello -0,6% rispetto al 2023, mentre la diminuzione degli arrivi è stata del -1,6%: in questo caso, il distacco con il livello pre-pandemico rimane ancora notevole, rispettivamente pari al -39,7% e -39,3%. Terza tra le località termali, e trentesima in assoluto, rimane **Castel San Pietro Terme** con 130.437 pernottamenti (lo 0,3% del flusso regionale): gli ulteriori incrementi registrati nel corso dell'ultimo anno (+9,5% per ciò che riguarda gli arrivi e +0,9% per le presenze) hanno consentito di consolidare il superamento del livello del 2019 (+22,2% e +18,1%, rispettivamente), già avvenuto nel 2023.

Le **località collinari** costituiscono l'ambito territoriale che per primo ha superato il livello pre-pandemico già nel 2022, e che nell'ultimo anno ha conseguito l'incremento più rilevante rispetto a tale livello: +20,2% per ciò che riguarda gli arrivi e +14,3% con riferimento ai pernottamenti. **Maranello** rimane la prima tra le località collinari, e ventisettesima in assoluto, con 149.661 pernottamenti, pari allo 0,4% del flusso regionale: l'ulteriore crescita messa a segno nell'ultimo anno (+13,2% per gli arrivi e +11,4% per le presenze) ha permesso di consolidare il superamento del livello del 2019 per ciò che riguarda gli arrivi (+19,5%), e di superare tale livello anche per ciò che attiene ai pernottamenti (+0,5%). Al secondo posto (e trentottesimo in assoluto) si consolida la posizione di **Valsamoggia**, con 73.384 pernottamenti (lo 0,18% del totale): anche in questo caso, la ulteriore marcata espansione messa a segno nel corso dell'ultimo anno (+23,6% per gli arrivi e +12,2% per le presenze), ha permesso il consolidamento del sorpasso rispetto al livello pre-pandemico: +28,6% per ciò che riguarda gli arrivi e addirittura +39,6% con riferimento alle presenze. Conferma al terzo posto anche per **Castelvetro di Modena** con i suoi 56.781 pernottamenti (lo 0,14% del totale regionale), registrando un piccolo aumento relativamente agli arrivi (+1,7%) e una lieve flessione, invece, con riferimento alle presenze (-1,6%); rimane comunque mantenuto il superamento del livello del 2019 (già conseguito nel 2022): +13,4% e +2,1%, rispettivamente. Conferma al quarto posto anche per **Collecchio** con 48.279 pernottamenti (lo 0,12% del totale regionale), in ulteriore flessione per ciò che riguarda gli arrivi (-4,2%), mentre si rileva un modesto rimbalzo con riferimento ai pernottamenti (+1,9%), restando comunque ben al di sotto del livello pre-pandemico (-27,2% e -21,1%, rispettivamente).

Come si è visto negli anni precedenti, il recupero osservato presso le località dell'**Appennino** è stato più lento che altrove, nonostante le minori perdite rilevate negli anni della pandemia. Anche nel 2024 gli incrementi registrati non sono stati tali da superare questo livello. Tuttavia, ci sono alcune rilevanti eccezioni a questa tendenza di fondo: una è senz'altro rappresentata da **Ventasso** che, con i suoi 82.117 pernottamenti (lo 0,19% del totale regionale), e con una crescita degli arrivi del +39,7% e delle presenze del +10,9%, scalza dal primo posto Sestola, posizionandosi in

trentaquattresima posizione regionale. Il livello del 2019 è superato, per ciò che riguarda i pernottamenti, del +14,3%, mentre gli arrivi ne sono ancora al di sotto del -24,3%. Scende quindi al secondo posto (e trentaseiesimo in assoluto) **Sestola** con 78.628 pernottamenti corrispondenti anche in questo caso allo 0,19% del flusso regionale, per effetto di un calo degli arrivi del -5,7% e delle presenze del -2,4%; la diminuzione dei primi è stato tale da comportare un ritorno al di sotto del livello del 2019 (-0,7%), mentre per le seconde tale livello non è stato ancora raggiunto (-7,2%). Al terzo posto prosegue la tendenza ascendente di **Monzuno**, trainata del sempre più ampio successo ottenuto dalla “Via degli Dei”, con 53.244 pernottamenti (lo 0,13% del totale regionale), e una crescita degli arrivi del +14,0% e delle presenze del +11,7%. Rispetto al livello pre-pandemico, i primi sono quasi due volte e mezzo (+140,9%), mentre le seconde ne sono al di sopra di oltre un quarto (+28,4%), a conferma di come il flusso turistico in questa località sia sempre più caratterizzato da camminatori e viandanti che si fermano per non più di una o due notti al massimo. Infine, si conferma al quarto posto **Montese** con 40.238 pernottamenti, corrispondenti allo 0,1% del flusso regionale, e con un incremento dei pernottamenti del +9,5%, pur a fronte di una flessione, invece, degli arrivi del -6,9%. Si tratta, pertanto, di una località caratterizzata da un flusso turistico molto più stanziale di quello osservato a Monzuno, come testimoniato dagli incrementi complessivi registrati rispetto al livello del 2019: +53,7% per ciò che riguarda gli arrivi e addirittura +256,5% con riferimento alle presenze: cioè più di tre volte e mezzo!

Per quanto riguarda le **altre località**, infine, è proseguito anche nell’ultimo anno il lento ma progressivo recupero rispetto al livello pre-pandemico: come si è già visto, gli incrementi sono stati sufficientemente cospicui da superare tale livello, almeno per ciò che riguarda le presenze (+3,4%), mentre gli arrivi ne sono ancora al di sotto (-2,5%). In questo ambito si conferma saldamente al primo posto (e ventiquattresimo regionale) **Formigine** con 181.013 pernottamenti, corrispondenti allo 0,4% del totale regionale: i robusti incrementi messi a segno anche nell’ultimo anno (+8,3% per gli arrivi e +5,8% per le presenze) hanno consentito il superamento del livello del 2019 anche per i primi (+3,8%), mentre per le seconde si consolida tale superamento già avvenuto nel 2023 (+14,9%). Si conferma al secondo posto (ventottesimo in assoluto) **Zola Predosa**, con un aumento degli arrivi del +6,7% e dei pernottamenti del +4,7%: questi ultimi sono stati 141.994, pari allo 0,3% del totale. Incrementi che non hanno consentito comunque il raggiungimento del livello del 2019, rispetto al quale gli arrivi sono ancora inferiori di un -10,1% e le presenze del -7,0%. Segue al terzo posto (ventinovesimo assoluto), a breve distanza, **San Lazzaro di Savena** con 136.775 pernottamenti, pari allo 0,3% del totale regionale, per effetto di cospicui incrementi rilevati anche nell’ultimo anno, sia per ciò che riguarda gli arrivi che le presenze (+8,9% in entrambi i casi); aumenti che hanno consentito il superamento del livello pre-pandemico (+5,3% e +8,5%, rispettivamente). Da notare, peraltro, che in termini di arrivi San Lazzaro è il primo comune tra le “altre località” (79.774), a riprova della prevalenza del turismo di tipo “business” caratterizzato da brevi soggiorni, delle località che si trovano a ridosso delle grandi città. Conferma al quarto posto (trentunesimo in assoluto), infine, anche per **Castenaso** con 113.316 pernottamenti (sempre lo 0,3% del flusso regionale), per effetto anche in questo caso di un rilevante aumento del flusso turistico nell’ultimo anno, che fa seguito ai cali osservati nel 2023: gli arrivi sono cresciuti del +32,0% e le presenze del +28,9%. Incrementi, comunque, non sufficienti al raggiungimento del livello del 2019, restandone ancora al di sotto, rispettivamente, del -20,4% e del -12,6%.

La distribuzione del movimento per Paese di provenienza

Con riferimento alla distribuzione del flusso turistico per **provenienza dei turisti**, si è già visto che anche nell’ultimo anno, come nei precedenti, il recupero degli stranieri è stato molto più marcato rispetto a quello degli italiani. La crescita degli arrivi tra questi ultimi – si ricorda – è stata soltanto

dello +0,9%, mentre i pernottamenti sono cresciuti del +1,7%: incrementi ancora insufficienti a raggiungere il livello pre-pandemico (-2,0% e -4,0%, rispettivamente). Negli anni scorsi si è anche già osservato come il recupero del flusso dei turisti **italiani** sia stato ancora più lento per le provenienze dalle regioni centro-settentrionali, mentre per quelle meridionali si sono registrati incrementi un po' più cospicui: si tratta di una tendenza grossomodo confermata anche nell'ultimo anno. Le provenienze dalla **Lombardia**, che rimane sempre la prima regione sia come arrivi che come pernottamenti (rispettivamente 2.137.442 e 8.272.131), sono cresciute solo di uno +0,8% e di uno +0,6%, restando quindi ancora al di sotto del livello del 2019 (-2,1% e -7,9%, rispettivamente). Situazione simile a quella delle provenienze interne alla Regione **Emilia-Romagna**, sempre al secondo posto, e che in rapporto al livello pre-pandemico rimangono ancora inferiori del -3,9% per ciò che riguarda gli arrivi, e dello -0,7% con riferimento alle presenze, benché nell'ultimo anno si siano osservati incrementi un po' più abbondanti: +1,3% +3,0%, rispettivamente. Pressoché stazionario è stato anche il flusso proveniente dalla terza regione, che rimane il **Piemonte**: lieve crescita per gli arrivi (+0,4%) e lieve flessione per i pernottamenti (-0,4%). Anche in questo caso, quindi, resta lontano il livello del 2019: -5,8% e -11,4%, rispettivamente.

Le provenienze dalle regioni del Nord-Est sono quelle che quest'anno hanno fatto registrare aumenti leggermente al di sopra della media nazionale: a partire dalle provenienze dal **Veneto**, che si confermano al quarto posto, con una crescita degli arrivi del +2,4% e delle presenze del +3,1%, pur restando ancora al di sotto del livello pre-pandemico dello -0,1% e del -3,9%, rispettivamente. Situazione analoga per le provenienze dal **Friuli Venezia-Giulia** e dalle province autonome di **Trento** e di **Bolzano**.

Non hanno ancora raggiunto il livello del 2019 neanche i flussi provenienti dalle regioni del Centro: né quello dal **Lazio**, che si conferma comunque al quinto posto con una piccola crescita degli arrivi dello +0,4% e dei pernottamenti del +2,9% (-1,4% rispetto al 2019 in entrambi i casi); né quello dalla **Toscana**, confermato anch'esso al sesto posto, e rimasto pressoché stazionario nell'ultimo anno (-0,9% per gli arrivi, +0,8% per le presenze), ma ancora distante dal livello pre-pandemico (-6,5% e -10,3%, rispettivamente).

Per contro, i flussi turistici provenienti da tutte le regioni meridionali hanno superato il livello del 2019, come già si era constatato nel 2023. A partire da quello della **Campania** (al settimo posto) che, nonostante una stagnazione degli arrivi e una diminuzione delle presenze del -2,5% nell'ultimo anno, rimane al di sopra di tale livello, rispettivamente, del +4,0% e del +7,4%; per proseguire con quello della **Puglia**, all'ottavo posto, i cui incrementi osservati nell'ultimo anno sono stati pari, rispettivamente, a +0,7% e al +2,9%, e che ha superato il livello pre-pandemico, rispettivamente, del +1,7% e del +7,3%; e per finire con quello della **Sicilia** (al nono posto) che, pur a fronte di una lieve flessione degli arrivi del -1,6%, ma con una crescita dei pernottamenti del +2,7%, consolida il superamento del livello pre-pandemico, rispettivamente, a +10,0% e +18,6%. Il dettaglio delle quote di pernottamenti dalle varie regioni e le relative variazioni percentuali del flusso turistico 2024 in rapporto al 2023 e al 2019 sono riportate nella tabella qui di seguito.

<i>Regione italiana di provenienza</i>	<i>Incidenza % presenze sul mercato italiano</i>	<i>Variazione arrivi % rispetto al 2023</i>	<i>Variazione presenze % rispetto al 2023</i>	<i>Variazione arrivi % rispetto al 2019</i>	<i>Variazione presenze % rispetto al 2019</i>
Lombardia	29,0%	0,8%	0,6%	-2,1%	-7,9%
Emilia-Romagna	22,1%	1,3%	3,0%	-3,9%	-0,7%
Piemonte	7,7%	0,4%	-0,4%	-5,8%	-11,4%

Veneto	7,4%	2,4%	3,1%	-0,1%	-3,9%
Lazio	5,4%	0,4%	2,9%	-1,4%	-1,4%
Toscana	5,0%	-0,9%	0,8%	-6,5%	-10,3%
Campania	4,1%	0,0%	-2,5%	4,0%	7,4%
Puglia	3,7%	0,7%	2,9%	1,7%	7,3%
Sicilia	2,4%	-1,6%	2,7%	10,0%	18,6%
Altre regioni italiane	13,3%	1,8%	3,1%	-1,5%	-3,3%
TOTALE ITALIA	100,0%	0,9%	1,7%	-2,0%	-4,0%

Si è già visto come i **turisti stranieri** sono stati quelli che, dopo aver subito i crolli più marcati durante la pandemia, hanno fatto registrare negli ultimi tre anni i recuperi più cospicui. Il flusso proveniente dalla **Germania** si conferma nettamente al primo posto con 2.682.902 pernottamenti, pari al 22,0% del totale degli stranieri, con un aumento nell'ultimo anno del +9,8% per ciò che riguarda gli arrivi e del +11,0% con riferimento alle presenze; rispetto al livello del 2019, già ampiamente superato nel 2022, la crescita si consolida a +27,2% per ciò che riguarda gli arrivi, e del +23,4% con riferimento alle presenze. Con 985.899 pernottamenti (l'8,1% del totale delle provenienze dall'estero), si confermano al secondo posto le provenienze dalla **Svizzera**, con incrementi pari al +4,8% per gli arrivi e +3,5% per le presenze; anche in questo caso il livello pre-pandemico è già stato ampiamente superato del +22,8% e del +15,1%, rispettivamente. Conferma al terzo posto anche per i **francesi** con 812.511 pernottamenti (il 6,7% del totale): l'aumento registrato nell'ultimo anno (+6,8% per gli arrivi e +6,1% per le presenze) ha permesso di consolidare il superamento del livello del 2019 per ciò che riguarda gli arrivi (+9,8%), ma non per le presenze, che rimangono ancora leggermente al di sotto (-1,4%). Al quarto posto si confermano le provenienze dalla **Polonia** con 677.078 pernottamenti (il 5,5% del totale), con una crescita ancora molto marcata sia per ciò che riguarda gli arrivi (+20,0%), sia per i pernottamenti (+18,3%), ciò che ha permesso un ulteriore consolidamento del sorpasso sul livello del 2019 (+48,4% e +30,9%, rispettivamente). Al quinto posto, infine, conferma anche per le provenienze dalla **Romania** con 511.946 pernottamenti, il 4,2% del totale: gli arrivi sono cresciuti nell'ultimo anno del +9,8% e le presenze del +7,3%, consolidando così il superamento del livello pre-pandemico (+43,2% e +41,6%, rispettivamente).

Tra le provenienze extra-europee, si rafforzano al sesto posto quelle **statunitensi**, con 501.085 pernottamenti (4,1% del totale), con un incremento degli arrivi nell'ultimo anno del +8,4% e delle presenze del +14,9%; ciò che ha portato, anche in questo caso, ad un corposo superamento del livello del 2019 (già conseguito nel 2022): +49,8% e +50,2%, rispettivamente. Restano ancora molto indietro, ovviamente, le provenienze dalla **Russia** (-83,5% e -87,2%, rispettivamente), pur segnando nell'ultimo anno una certa ripresa dopo anni di crollo (+6,1% per gli arrivi e +3,0% per le presenze). Tra quelle asiatiche, è in ancora in ripresa il flusso dei **cinesi**, che nell'ultimo anno ha messo a segno un aumento degli arrivi del +72,3% e delle presenze del +49,5%, riducendo così ulteriormente il notevole divario accumulato negli anni passati rispetto al livello del 2019 (-52,3% e -39,2%, rispettivamente). Le provenienze dei gruppi nazionali che costituiscono almeno il 3% del totale dei pernottamenti stranieri sono riportate qui di seguito, con l'indicazione delle rispettive variazioni sul 2023 e sul 2019.

<i>Bacino estero di provenienza</i>	<i>Incidenza % presenze sul mercato estero</i>	<i>Variazione arrivi % rispetto al 2023</i>	<i>Variazione presenze % rispetto al 2023</i>	<i>Variazione arrivi % rispetto al 2019</i>	<i>Variazione presenze % rispetto al 2019</i>
Germania	22,0%	9,8%	11,0%	27,2%	23,4%
Svizzera e Liechtenstein	8,1%	4,8%	3,5%	22,8%	15,1%
Francia	6,7%	6,8%	6,1%	9,8%	-1,4%
Polonia	5,5%	20,0%	18,3%	48,4%	30,9%
Romania	4,2%	9,8%	7,3%	43,2%	41,6%
Stati Uniti	4,1%	8,4%	14,9%	49,8%	50,2%
Paesi Bassi	3,9%	7,9%	11,0%	22,1%	18,0%
Regno Unito	3,6%	10,3%	14,9%	4,8%	2,3%
Altri Paesi Europei**	3,3%	4,8%	2,6%	23,5%	28,2%
Spagna	3,1%	9,9%	13,0%	25,9%	39,3%
Austria	3,0%	6,6%	8,4%	26,9%	27,1%
Altri Paesi	32,6%	12,5%	10,7%	-1,3%	4,1%
TOTALE ESTERO	100,0%	10,3%	10,2%	14,4%	15,1%

** = Albania, Andorra, Bielorussia, Bosnia-Erzegovina, Faeroe Islands (DK), Gibilterra (UK), Guernsey, Isle of Man, Jersey, Kosovo, Macedonia, Moldova, Monaco, Montenegro, San Marino, Serbia, Stato della città del Vaticano, Svalbard e Jan Mayen, Bonaire, Saint Eustatius and Saba (NL).

La distribuzione del movimento per tipologia di struttura ricettiva

Anche nel 2024, così come negli anni precedenti, la tendenza a favore delle **strutture extra-alberghiere** si è ancor più rafforzata: gli incrementi in questo tipo di strutture, rispetto all'anno precedente, sono stati pari al +12,7% per quanto riguarda gli arrivi, e +10,7% con riferimento ai pernottamenti, a fronte di aumenti decisamente più modesti, pari rispettivamente al +1,7% e al +1,9% registrati dalle strutture **alberghiere**. Questa crescita così robusta e prolungata da parte delle strutture complementari ha portato già negli scorsi anni ad un superamento del livello pre-pandemico, andandosi così a rafforzare ulteriormente: rispetto al 2019, gli arrivi sono al di sopra del +39,2% e le presenze a +24,6%. Per contro, resta ancora al di sotto di tale livello il flusso nelle strutture alberghiere, rispettivamente a -3,4% e -5,5%. Questa tendenza si riscontra indistintamente sia tra i turisti italiani, sia tra quelli stranieri, fermo restando l'aumento più marcato dei secondi rispetto ai primi, come si è visto: gli arrivi degli italiani sono cresciuti nell'ultimo anno del +8,2% nelle strutture extra-alberghiere, registrando invece una lieve flessione in quelle alberghiere (-0,5%); i pernottamenti, invece, sono cresciuti del +7,6% nelle prime, scendendo invece dello -0,2% nelle seconde. Quanto ai turisti stranieri, i loro arrivi sono cresciuti del +7,4% nelle strutture alberghiere e del +21,8% in quelle extra-alberghiere; stesso incremento rilevato per i pernottamenti nelle strutture alberghiere, mentre quelli nelle extra-alberghiere sono cresciuti del +18,1%. Con riferimento al 2019, l'arretramento degli arrivi degli italiani nelle strutture alberghiere è ancora pari a -6,1%, mentre quello degli stranieri quest'anno ha superato tale livello di un +3,9%; quanto alle presenze, invece, il ritardo degli italiani è ancora pari al -9,3%, mentre gli stranieri hanno superato anche in questo caso tale livello (+5,4%). Per contro, l'incremento degli arrivi in quelle extra-alberghiere rispetto al livello pre-pandemico è pari al +24,4% per gli italiani e +76,0% per gli stranieri; variazioni rispettivamente pari

al +15,4% e al +50,9%, invece, con riferimento ai pernottamenti. Nel complesso, la quota di arrivi nelle strutture extra-alberghiere sul totale è salita dal 13,8% del 2019 al 18,7% del 2024, mentre la quota delle presenze è passata, rispettivamente, da 21,6% a 26,7%.

Tra le **categorie alberghiere**, prosegue ulteriormente la tendenza già osservata negli anni precedenti di maggiore incremento delle strutture più elevate: negli alberghi a 4 stelle, in particolare, gli arrivi sono cresciuti del +4,0% e le presenze del +5,3%: crescita sufficiente a superare il livello pre-pandemico, rispettivamente, del +1,4% e +4,8%; lo stesso si può dire anche per quelli a 5 stelle, cresciuti nell'ultimo anno del +5,4% e del +4,3%, rispettivamente, superando così il livello del 2019 (+5,0% e +2,7%). Per contro, negli alberghi a 2 stelle gli arrivi sono diminuiti nell'ultimo anno del -3,6% e i pernottamenti del -2,6%, mentre in quelli ad una stella il calo è stato rispettivamente del -6,4% e -10,6%: il ritardo accumulato rispetto al livello pre-pandemico scende quindi ulteriormente, a -17,3% e a -18,5% per ciò che riguarda gli alberghi a 2 stelle; e a -32,9% e -31,5% per quelli a 1 stella. Situazione intermedia per gli alberghi a 3 stelle, con un aumento degli arrivi nell'ultimo anno dello +0,5% e delle presenze del +1,7%: si riduce, quindi, il ritardo rispetto al livello del 2019, che rimane rispettivamente pari al -5,8% e al -8,4%. Si mantengono al di sopra del livello pre-pandemico, infine, le RTA, nonostante un calo delle presenze nell'ultimo anno del -2,7% (gli arrivi sono invece cresciuti del +2,4%): in rapporto al 2019, questi ultimi sono superiori del +14,1%, e i pernottamenti dello +0,8%. Nel complesso, la quota di arrivi rilevata negli alberghi a 4 e 5 stelle sul totale è salita dal 39,5% del 2019 al 41,5% del 2024, mentre la quota delle presenze è passata, rispettivamente, dal 27,4% a 30,3%. Per contro, la quota di arrivi negli alberghi a 1 e 2 stelle sul totale è scesa dall'8,1% al 6,7% e quella dei pernottamenti, rispettivamente, dal 9,9% all'8,3%.

Per quanto riguarda, invece, le **strutture extra-alberghiere**, gli incrementi sono stati cospicui nell'ultimo anno per tutte le categorie, con le sole eccezioni dei rifugi di montagna, i cui arrivi sono scesi del -16,3% e le presenze del -8,2%; e degli ostelli per la gioventù, con riduzioni del flusso rispettivamente pari a -2,8% e -1,4%. In entrambi i casi, comunque, i pernottamenti restano al di sopra del livello pre-pandemico (+17,3% i rifugi e +11,4% gli ostelli); mentre per gli arrivi sono al di sopra di tale livello solo quelli degli ostelli (+15,8%), ma non quelli dei rifugi (-11,6%). Tra le altre categorie, aumenti un po' più contenuti si sono registrati per gli agriturismi, i cui arrivi sono cresciuti del +3,4% e le presenze del +1,4%. Il livello del 2019 era comunque già stato ampiamente superato negli anni precedenti, consolidandosi così al di sopra del +24,6% e del +23,4%, rispettivamente. Rilevante è stata la crescita anche dei campeggi, dei villaggi turistici e delle aree attrezzate, che nel complesso hanno registrato un aumento degli arrivi del +5,0% e dei pernottamenti del +6,7%, consolidando anche in questo caso il sorpasso sul livello pre-pandemico (+13,5% e +12,4%). Ancor più marcato è stato l'incremento delle case per ferie, che nel 2023 costituivano ancora l'unica categoria rimasta al di sotto del livello del 2019: la crescita nell'ultimo anno è stata del +4,6% per gli arrivi e +18,7% per le presenze, ciò che ha consentito il superamento del livello pre-pandemico almeno per ciò che riguarda i pernottamenti (+16,3%), mentre per gli arrivi se ne rimane ancora lievemente al di sotto (-1,7%). Le due categorie cresciute in misura più marcata, così come si è visto anche negli anni precedenti, sono i B&B (+13,1% per gli arrivi nell'ultimo anno, e +13,9% per le presenze) e soprattutto gli alloggi in affitto gestiti in forma imprenditoriale (+25,7% e +17,4%, rispettivamente). I primi hanno ampiamente superato da anni il livello del 2019: +27,6% per gli arrivi e +30,9% per i pernottamenti; mentre per quanto riguarda i secondi, gli arrivi sono quasi raddoppiati (93,5%), e le presenze sono cresciute pressoché della metà (+49,9%).

La consistenza ricettiva regionale al 31/12/2024

Per quanto concerne la consistenza ricettiva, si è osservato nel 2024 un assestamento delle **strutture alberghiere**, che arrestano così la loro lenta ma costante diminuzione rilevata negli anni precedenti. Il numero complessivo di tali strutture si è attestato a 4.074, a fronte delle 4.062 del 2023 (si ricorda che erano ben 4.276 nel 2019); continua in misura ancor più pronunciata, invece, la crescita delle strutture **extra-alberghiere**, che balzano da 13.615 a 15.841, superando di un buon 20% il loro livello del 2019, quando erano 12.316 (+16,3% soltanto nell'ultimo anno). E tutto questo senza tenere conto dell'ulteriore crescita degli appartamenti ammobiliati ad uso privato (del cui flusso ci occuperemo a partire dal Rapporto 2025, come indicato in premessa), passati dai 10.493 del 2019 ai 13.322 del 2023 fino ai 15.756 del 2024. La crescita continua dell'offerta ricettiva non imprenditoriale è confermata anche dall'ulteriore aumento dei *Bed&Breakfast*, passati dai 2.392 del 2023 ai 2.855 del 2024, per un numero di posti letto conseguentemente cresciuto da 9.765 a 11.313, sfondando così nettamente il livello pre-pandemico (erano 2.349 nel 2019, per un totale di 9.833 posti letto). Si confermano in forte aumento anche gli alloggi in affitto gestiti in forma imprenditoriale (quindi affittacamere, *room&breakfast* e case/appartamenti per vacanze), il cui numero di esercizi passa nell'ultimo anno da 10.080 a 11.797, e i cui posti letto passano da 47.009 a 55.701 (erano, rispettivamente, 8.797 e 42.390 nel 2019). Si rilevano aumenti dell'offerta ricettiva anche per le altre categorie extra-alberghiere, sebbene meno marcati: sono in ulteriore crescita, ad esempio, gli ostelli per la gioventù, che passano da 70 a 79, per un totale di posti letto che passa da 4.836 a 5.200, superando agevolmente anche in questo caso il livello pre-pandemico (rispettivamente 70 e 4.905); ulteriore aumento anche per i campeggi e villaggi turistici, sia per ciò che riguarda il numero delle strutture (da 125 a 134), sia per ciò che riguarda i posti letto, che passano da 88.850 a 91.066, avvicinandosi così notevolmente ai 92.008 del 2019. Piccolo aumento anche per le case per ferie, da 126 a 130, pur a fronte di una continua riduzione dei posti letto, da 9.765 a 9.471; l'unica categoria il cui numero di strutture è in diminuzione è quella dei rifugi di montagna, che scendono di due unità, da 36 a 34; si riducono anche i posti letto, da 794 a 772, pur restando in crescita rispetto al 2019 (erano 33 e 741 nel 2019),

La tenuta dell'offerta ricettiva alberghiera è il risultato di un ulteriore aumento delle strutture più elevate e, per contro, una riduzione un po' più contenuta di quelle inferiori rispetto a quanto osservato negli anni passati: gli alberghi a 4 stelle sono passati da 440 a 450 e da 57.294 a 58.371 posti letto (erano, rispettivamente, 428 e 55.753 nel 2019); le Residenze Turistiche Alberghiere sono cresciute da 306 a 314 e da 18.260 a 18.398 posti letto (erano pari a 294 e 17.709 nell'anno pre-pandemico); incremento anche per gli alberghi a 5 stelle, passati da 16 a 17, e da 2.508 a 2.520 posti letto. Si ferma la riduzione degli alberghi a 3 stelle, che passa da 2.350 a 2.354, senza che questo impedisca, tuttavia, la prosecuzione del calo dei posti letto, scesi da 167.511 a 166.883; (erano, rispettivamente 2.418 e 171.400 nel 2019). Prosegue inesorabile, invece, la contrazione delle strutture inferiori: da 695 a 683 e da 28.898 a 28.265 posti letto per quelli a 2 stelle (erano 808 e 32.734 nell'anno pre-pandemico); mentre i posti letto di quelli ad 1 stella passano da 7.452 a 7.372, pur restando sostanzialmente stabile il numero complessivo delle strutture (da 255 a 256). Nel 2019 tali strutture erano 313, per un totale di 8.999 posti letto.

Nel complesso, la tenuta degli esercizi alberghieri ha riguardato non soltanto il loro numero, ma anche i posti letto, il cui calo si è attestato solamente a poco più di un centinaio di unità (da 281.923 a 281.809); di conseguenza, il numero medio di questi ultimi per struttura è rimasto quasi stabile, subendo solo una lieve flessione da 69,4 a 69,2; idem per il numero medio di camere, rimasto stazionario a 34,8 (ovvero facendo registrare una

lievissima riduzione da 34,84 a 34,75). Nel dettaglio, la lieve flessione osservata nella dimensione media per struttura ha riguardato tutte le categorie: negli alberghi a 5 stelle (da 156,8 a 148,2 e da 77,1 a 73,1, rispettivamente), in quelli a 4 stelle (da 130,2 a 129,7 e da 64,6 a 64,5), in quelli a 3 stelle (da 71,3 a 70,9 e da 36,2 a 36,0), in quelli a 2 stelle (da 41,6 a 41,4 e da 22,6 a 22,4), in quelli ad 1 stella (da 29,2 a 28,8 e da 16,5 a 16,4) e nelle RTA (da 59,7 a 58,6 e da 22,7 a 22,4).

Il patrimonio ricettivo **alberghiero** alla fine del 2024 si configura come segue:

- 4.074 fra alberghi e residenze turistiche (erano 4.276 nel 2019 e 4.062 nel 2023), per un totale di 281.809 posti letto (erano 288.932 e 281.923, rispettivamente);
- strutture che hanno mediamente 34,8 camere e 69,2 posti letto (rapporti che erano pari, rispettivamente, a 34,2 e 67,6 nel 2019; e a 34,8 e 69,4 nel 2023);
- un rapporto medio tra bagni e camere pari a 1,03 e superiore all'unità per tutte le categorie tranne che per gli alberghi ad 1 stella dove tale rapporto rimane stabile a 0,99;
- indice di occupazione delle camere in diminuzione al 51,7% (dal 52,4% del 2023), ritornando così sul livello pre-pandemico;
- indice di utilizzo dei letti: 29,1% se non si considerano le chiusure stagionali (indice lordo, era al 30,0% nel 2019 e al 28,5% nel 2023);
51,3% se ci si riferisce ai periodi di apertura effettiva (indice netto, era al 52,1% nel 2019 e al 51,2% nel 2023).

Per quanto riguarda la dimensione media delle strutture ricettive extra-alberghiere, questa è in ulteriore diminuzione dai 12,6 posti letto del 2023 agli 11,7 del 2024, per effetto sostanzialmente della crescita del peso delle categorie con pochi posti letto di cui si è già detto (B&B e alloggi in affitto gestiti in forma imprenditoriale). Anche nel 2024, comunque, è proseguita la riduzione della dimensione media dei campeggi e dei villaggi turistici, scesi da 710,8 a 679,6 posti letto (si ricorda che, per quanto riguarda i campeggi, si considerano come “posti letto” l'equivalente dei posti disponibili nelle piazzole per tende, bungalow, caravan, ecc.). In discesa anche le dimensioni medie dei B&B, da 4,1 a 4,0 posti letto, degli ostelli per la gioventù, da 69,1 a 65,8, e delle case per ferie, da 77,5 a 72,9. Sono rimaste pressoché stabili, invece, le dimensioni medie degli alloggi in affitto gestiti in forma imprenditoriale (4,7) e degli agriturismi (13,7 posti letto, era a 13,6 nel 2023). L'unica categoria complementare che ha fatto registrare un aumento della capienza media, pertanto, è quella dei rifugi di montagna, che passa da 22,1 a 22,7.

Nel comparto **extra-alberghiero** si contano a fine 2024:

- 134 fra campeggi e villaggi turistici (erano 126 nel 2019 e 125 nel 2023), per 91.066 posti letto (erano 92.008 nel 2019 e 88.850 nel 2023);
- 812 alloggi agro-turistici (erano 794 nel 2019 e 786 nel 2023) con 11.161 posti letto (erano 10.435 nel 2019 e 10.672 nel 2023);
- 2.855 bed & breakfast (erano 2.349 nel 2019 e 2.392 nel 2023) con 11.313 posti letto (erano 9.833 nel 2019 e 9.765 nel 2023);
- 11.797 alloggi dati in affitto gestiti in forma imprenditoriale (erano 8.797 nel 2019 e 10.080 nel 2023), con 55.701 posti letto (erano 42.390 nel 2019 e 47.009 nel 2023);

- 243 altre categorie di strutture (ostelli della gioventù, case per ferie e rifugi di montagna, erano 232 nel 2023, e 250 nel 2019), per un totale di 15.443 posti letto complessivi (erano 17.071 nel 2019 e 15.395 nel 2023).

Alcuni indicatori sintetici riferiti ai flussi turistici

Dati regionali	Indicatori di sostenibilità - dati giornalieri				Altri indicatori 2024	Indicatori di sostenibilità - dati giornalieri		
	Presenze turistiche medie	Pressione turistica	Densità turistica	Densità residenziale		Durata media del soggiorno	Incidenza turismo straniero (arrivi)	Incidenza turismo straniero (presenze)
	2024	111.428	2,5%	5,0	198,9	3,43	30,1%	30,0%

		Indicatori di sostenibilità - dati giornalieri			
Dati regionali per mese	Presenze turistiche medie	Pressione turistica	Densità turistica	Densità residenziale	Densità abitativa
Gennaio	38.446	0,9%	1,7	198,8	200,5
Febbraio	39.520	0,9%	1,8	198,8	200,5
Marzo	54.814	1,2%	2,4	198,8	201,2
Aprile	75.967	1,7%	3,4	198,8	202,2
Maggio	97.247	2,2%	4,3	198,8	203,1
Giugno	198.774	4,4%	8,8	198,8	207,7
Luglio	265.750	5,9%	11,8	198,9	210,7
Agosto	282.784	6,3%	12,6	198,9	211,4
Settembre	132.472	3,0%	5,9	198,9	204,8
Ottobre	57.709	1,3%	2,6	198,9	201,5
Novembre	48.404	1,1%	2,2	198,9	201,1
Dicembre	40.933	0,9%	1,8	198,9	200,8

Dati provinciali 2024	Presenze turistiche medie	Indicatori di sostenibilità - dati giornalieri				Altri indicatori		
		Pressione turistica	Densità turistica	Densità residenziale	Densità abitativa	Durata media del soggiorno	Incidenza turismo straniero (arrivi)	Incidenza turismo straniero (presenze)
Piacenza	1.565	0,5%	0,6	111,3	111,9	2,1	32,1%	27,7%
Parma	3.983	0,9%	1,2	133,3	134,5	2,2	35,1%	32,2%
Reggio nell'Emilia	2.107	0,4%	0,9	231,9	232,8	2,2	30,2%	29,3%
Modena	5.155	0,7%	1,9	264,1	266,0	2,3	34,0%	31,0%
Bologna	16.158	1,6%	4,4	276,6	280,9	2,2	47,2%	49,3%
Ferrara	7.692	2,3%	2,9	129,4	132,4	4,6	32,6%	38,1%
Ravenna	18.123	4,7%	9,7	209,0	218,8	4,2	21,1%	23,2%
Forlì-Cesena	15.599	4,0%	6,6	165,7	172,2	4,8	16,4%	19,0%
Rimini	41.045	12,0%	44,5	370,8	415,4	4,0	23,7%	27,7%

LEGENDA

Pressione turistica: incremento medio giornaliero della popolazione dovuto alla presenza dei turisti alloggiati

Densità turistica: numero medio giornaliero di turisti per Km²

Densità residenziale: numero di residenti per Km²

Densità abitativa: numero medio giornalieri di turisti + numero residenti per Km²

Alcuni indicatori sintetici riferiti alla ricettività

Dati regionali	Strutture ricettive complessive		
	Tasso di ricettività	Densità ricettiva	Dimensione media (posti letto)
	2024	10,4	20,7

Strutture alberghiere				
Dimensione media alberghiera (posti letto)	Dimensione media alberghiera (camere)	Indicatore di qualità alberghiera (esercizi)	Indicatore di qualità alberghiera (posti letto)	Tasso di utilizzo alberghiero lordo
69,1	34,8	3,0	6,4	29,1%

Dati provinciali	Strutture ricettive complessive			Strutture alberghiere				
	Tasso di ricettività	Densità ricettiva	Dimensione media (posti letto)	Dimensione media alberghiera (Posti Letto)	Dimensione media alberghiera (Camere)	Indicatore di qualità alberghiera (Esercizi)	Indicatore di qualità alberghiera (Posti letto)	Tasso di utilizzo alberghiero lordo
Piacenza	3,3	3,6	18,6	43,8	22,6	1,7	4,2	26,9%
Parma	3,8	5,1	14,7	60,1	33,3	3,9	12,0	31,4%
Reggio nell'Emilia	2,2	5,2	19,3	51,3	26,7	3,6	8,4	25,1%
Modena	3,1	8,3	17,6	57,5	29,1	2,9	6,6	33,1%
Bologna	4,9	13,4	11,5	90,5	47,2	3,1	12,3	44,8%
Ferrara	13,1	17,0	14,5	70,6	30,4	3,0	7,8	28,5%
Ravenna	21,1	44,2	27,4	82,9	38,6	6,1	12,8	27,9%
Forlì-Cesena	15,2	25,3	32,8	69,4	34,7	3,9	8,5	29,3%
Rimini	49,4	183,2	41,1	66,7	34,0	2,5	4,7	26,4%

LEGENDA

Tasso di ricettività: numero di letti ogni 100 abitanti

Densità di ricettività: numero di letti per Km²

Dimensione media: rapporto fra numero di letti (o numero di camere) e numero di strutture ricettive

Indicatore di qualità alberghiera: rapporto fra l'insieme degli alberghi (o dei posti letto) a 3,4,5 stelle e l'insieme di quelli ad 1 e 2 stelle

Tasso di utilizzo alberghiero lordo: rapporto fra presenze e posti letto disponibili; il tasso lordo è la percentuale di utilizzo medio annuo nell'ipotesi che tutti gli alberghi fossero aperti per l'intero anno (365 giorni), quindi senza tener conto delle chiusure stagionali.

Grafici sull'anno corrente e sull'andamento nel tempo

Confronto anni 2019, 2020, 2023 e 2024 – L'andamento mensile degli arrivi per provenienza

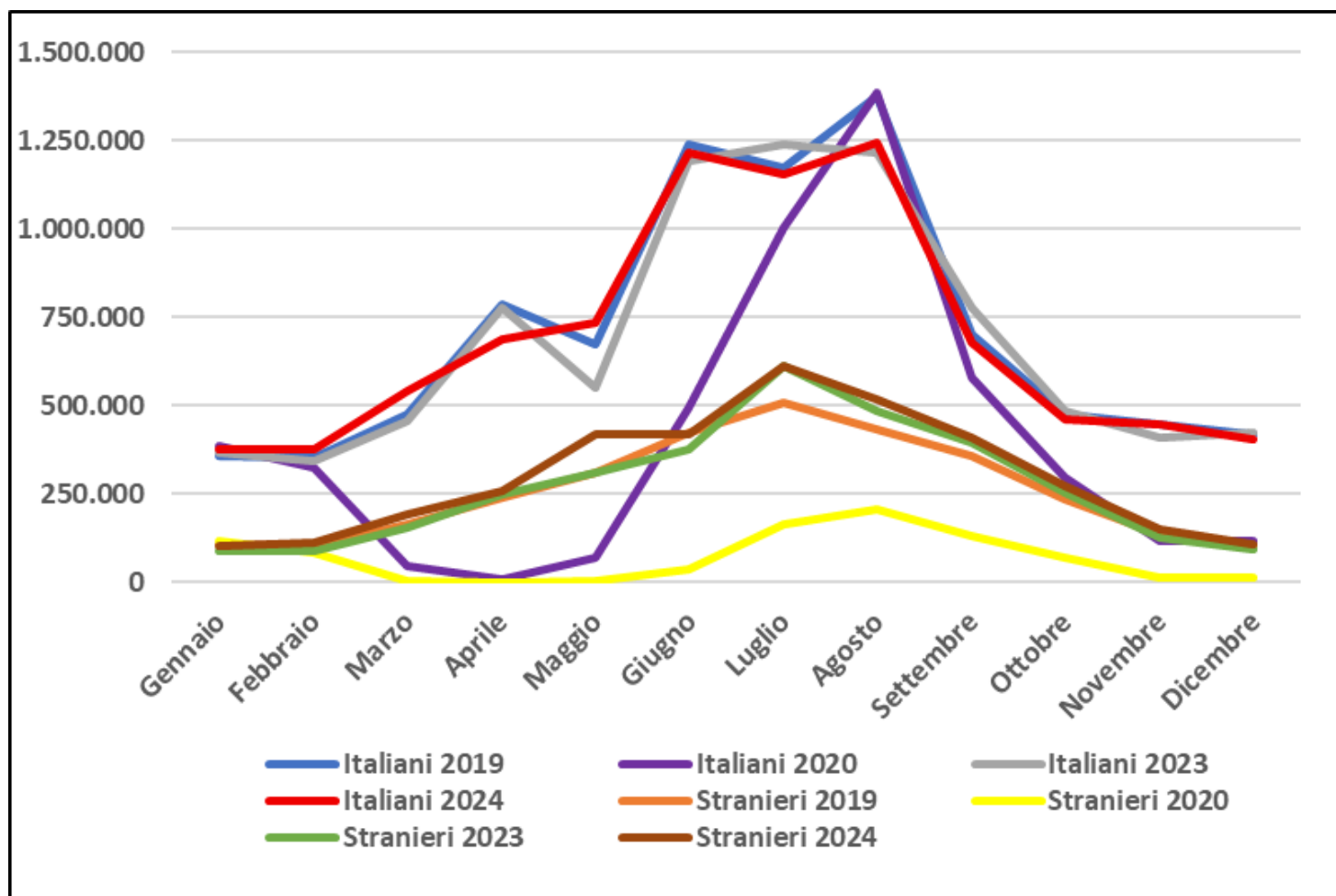

Confronto anni 2019, 2020, 2023 e 2024 – L'andamento mensile delle presenze per provenienza

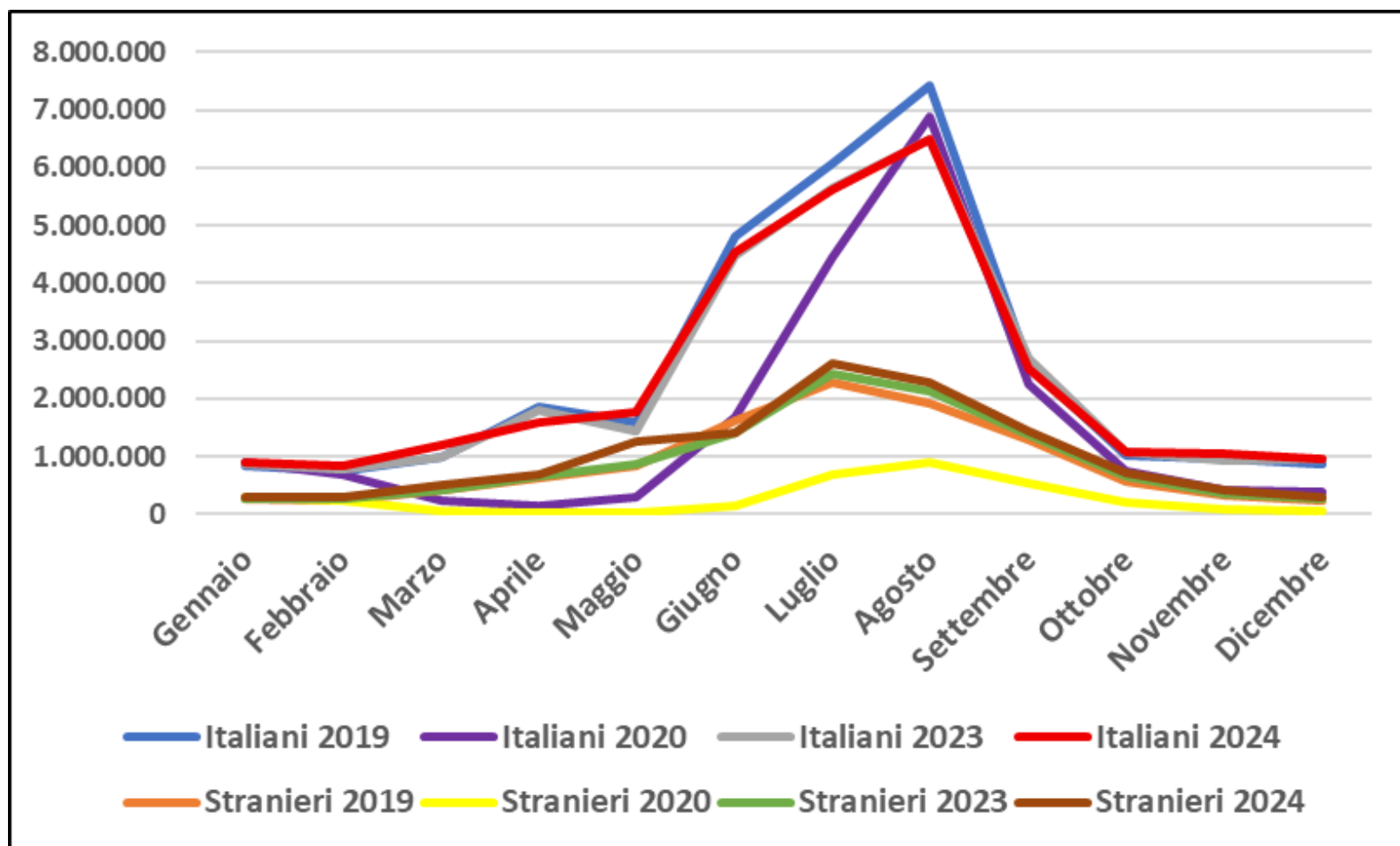

Confronto anni 2019, 2020, 2023 e 2024 – L'andamento giornaliero degli arrivi

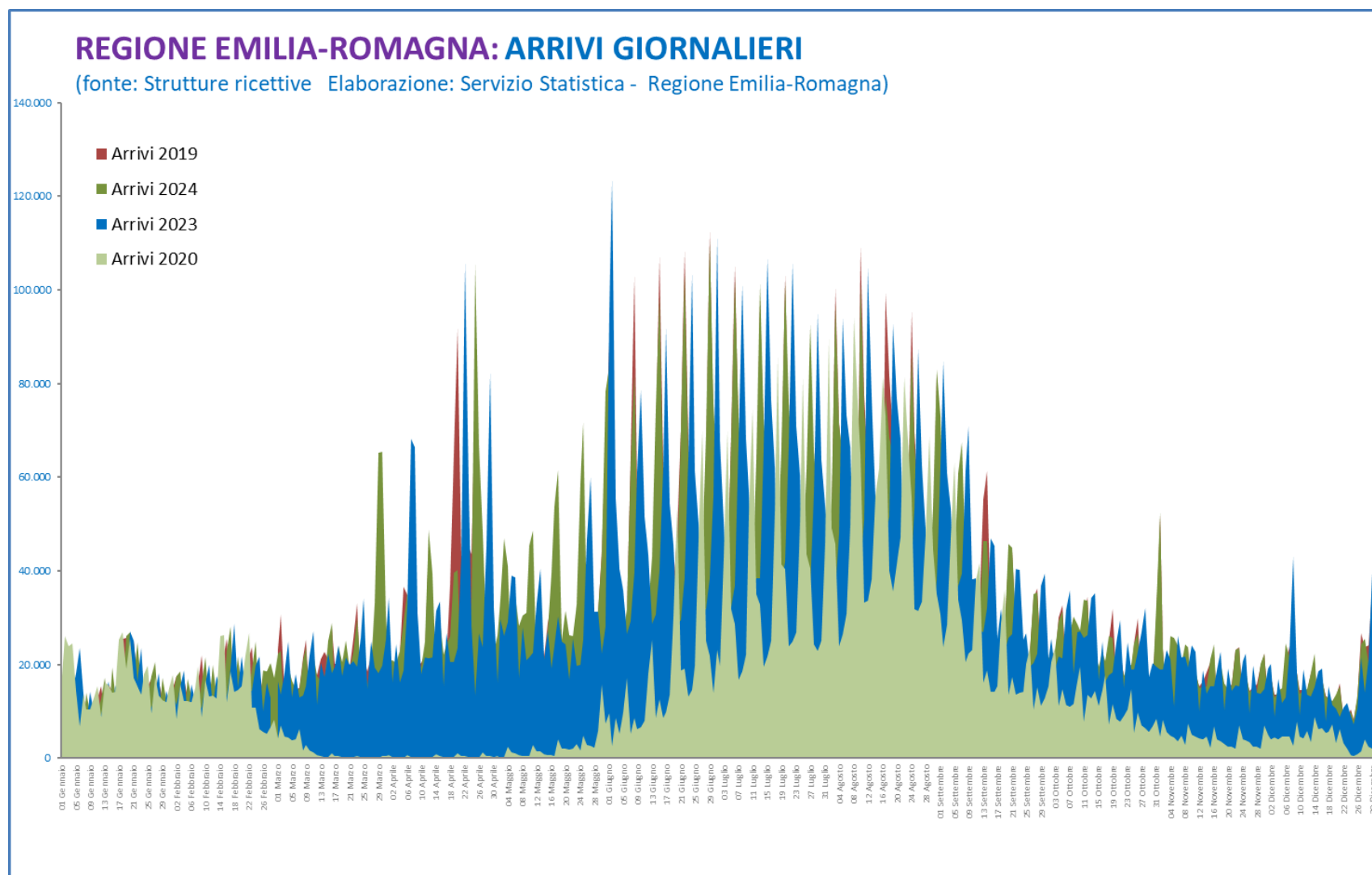

Confronto anni 2019, 2020, 2023 e 2024 – L'andamento giornaliero delle presenze

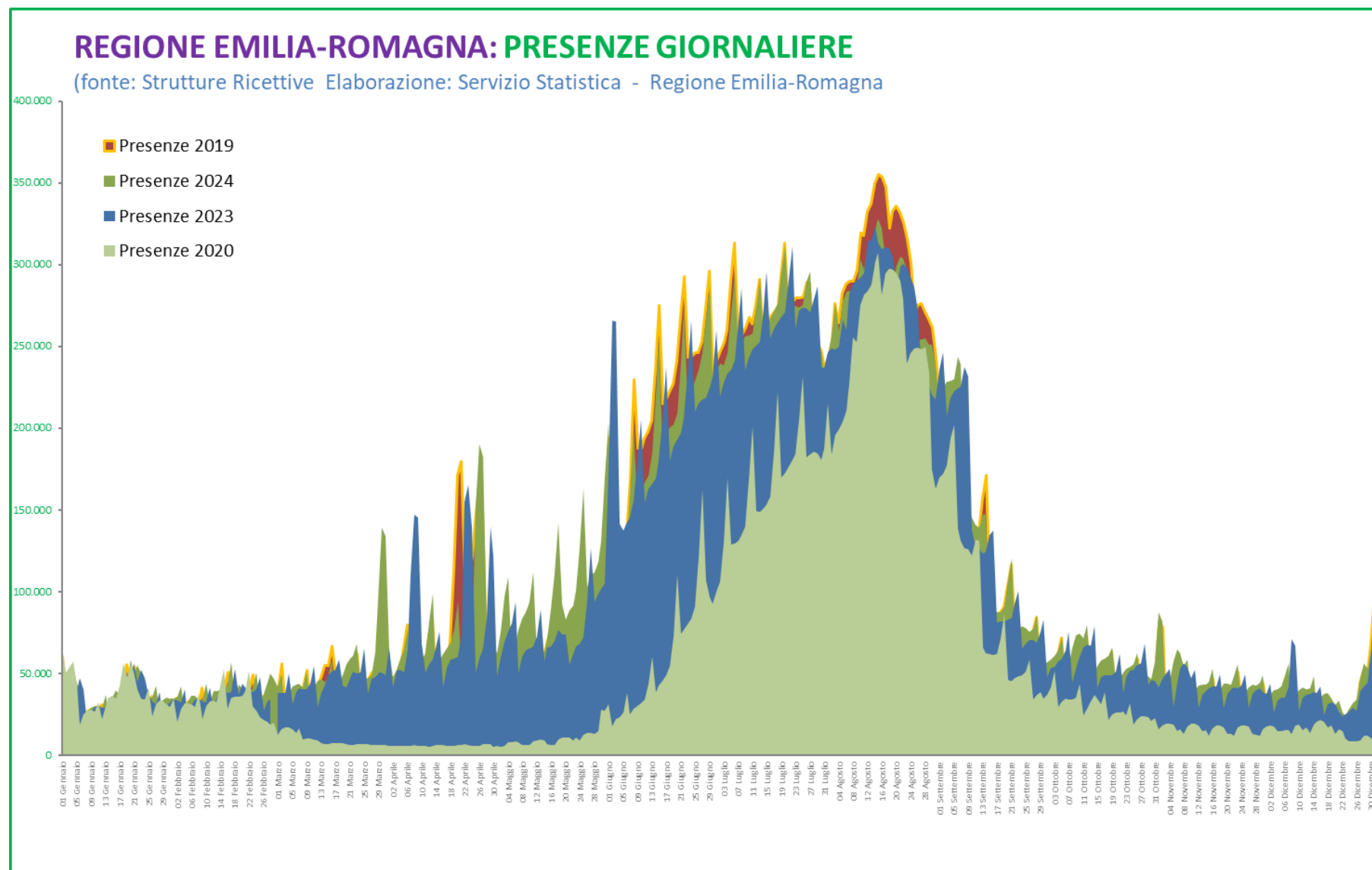

Anno 2024 – La distribuzione delle presenze per ambito turistico

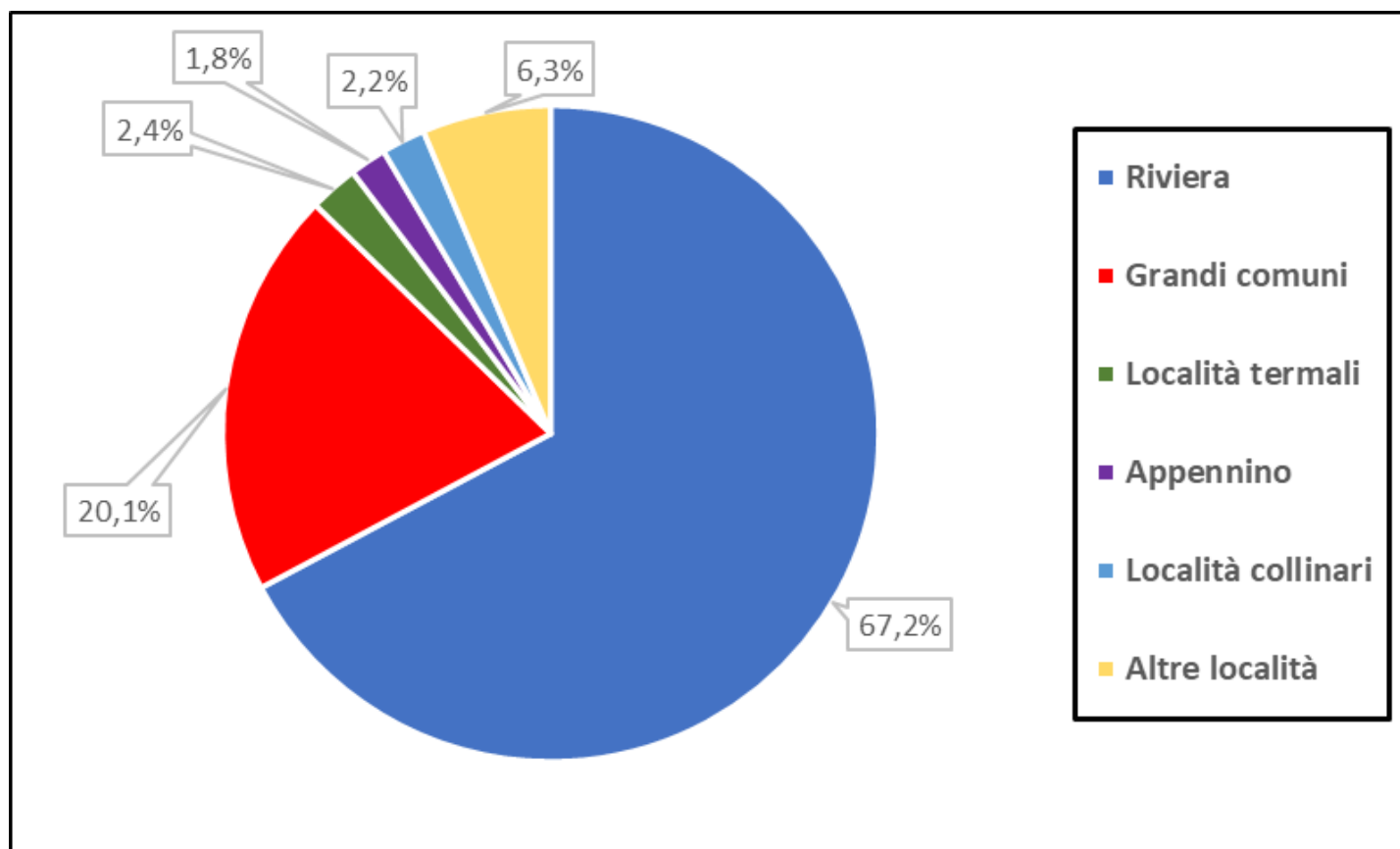

Anno 2024 – La distribuzione delle presenze per tipologia ricettiva

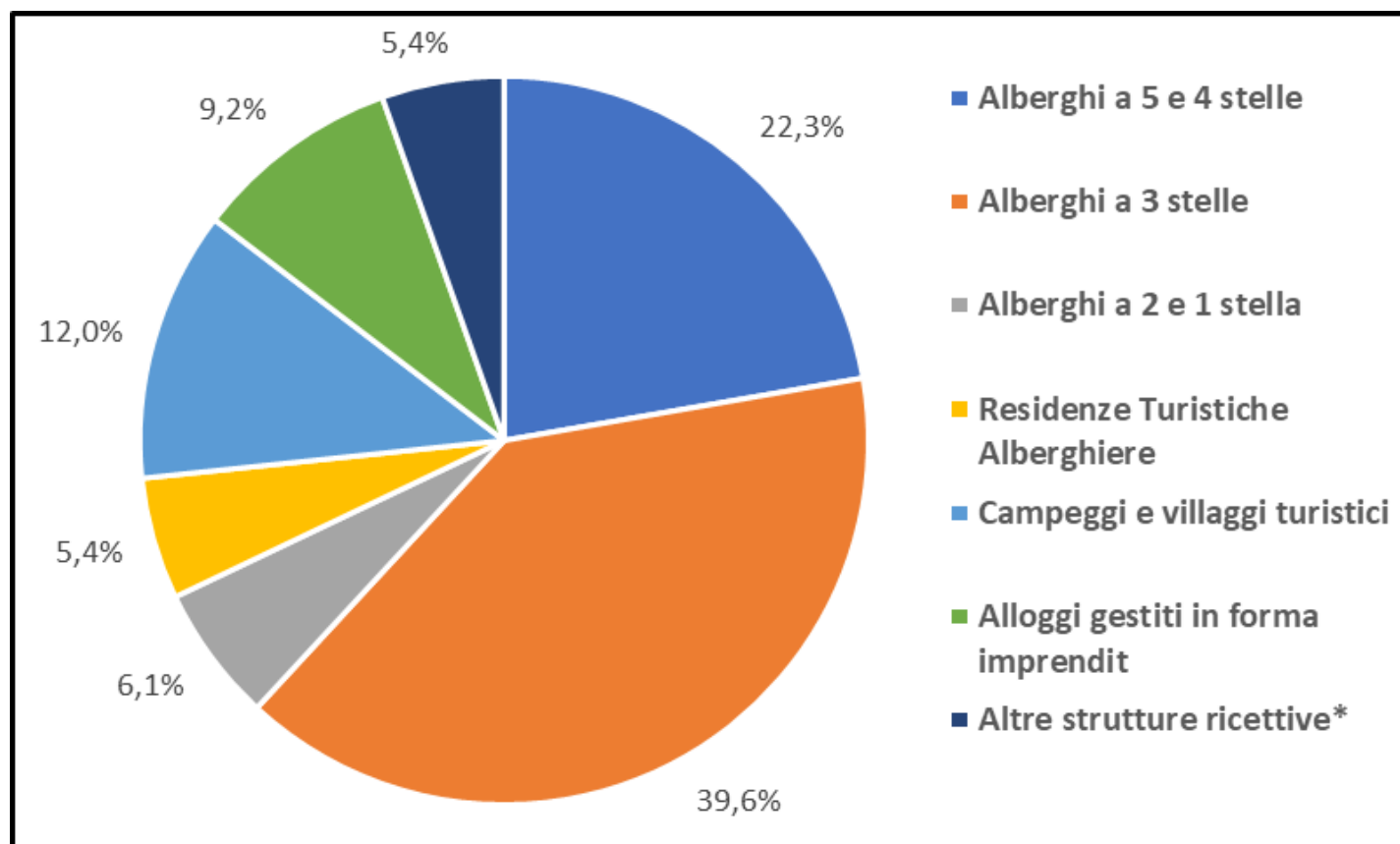

* = Alloggi agroturistici, Ostelli della gioventù, Case per ferie, Rifugi di montagna e Bed & Breakfast

Anno 2024 – La distribuzione delle presenze per provenienza

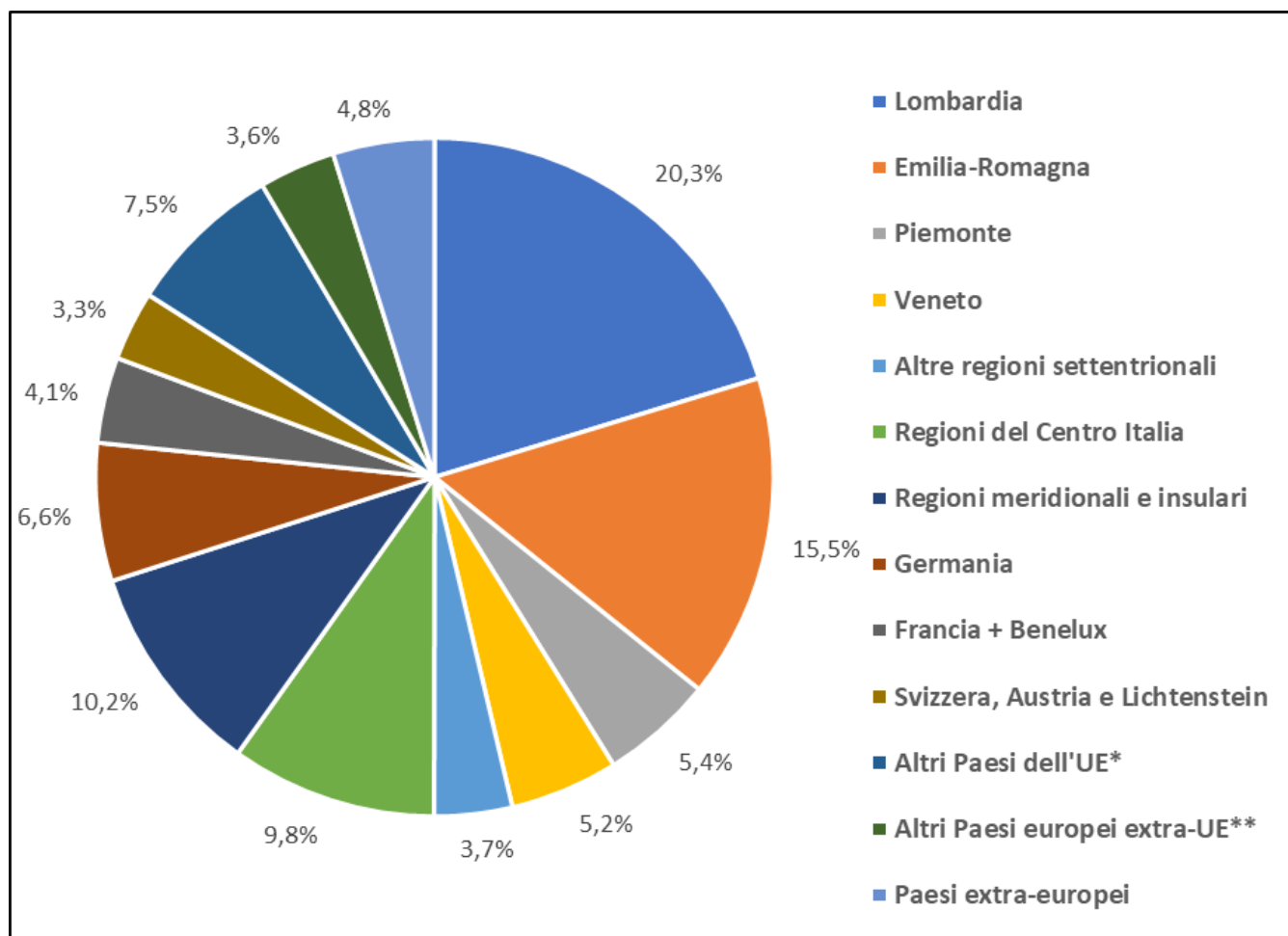

* = Bulgaria, Cipro, Croazia, Danimarca, Estonia, Finlandia, Grecia, Irlanda, Lettonia, Lituania, Malta, Polonia, Portogallo, Repubblica Ceca, Romania, Slovacchia, Slovenia, Spagna, Svezia e Ungheria

** = Albania, Andorra, Bielorussia, Bosnia-Erzegovina, Kosovo, Islanda, Macedonia del Nord, Moldavia, Montenegro, Norvegia, Principato di Monaco, Regno Unito, Russia, San Marino, Serbia, Turchia e Ucraina

Consistenza della ricettività alberghiera
Regione Emilia-Romagna - Periodo dal 1/2024 al 12/2024

	Tipologia						
	Alberghi a 5 stelle	Alberghi a 4 stelle	Alberghi a 3 stelle	Alberghi a 2 stelle	Alberghi a 1 stella	Residenze turistiche	Totale
Esercizi	17	450	2.347	680	253	312	4.059
Letti	2.520	58.371	166.657	28.195	7.268	18.284	281.295
Camere	1.242	29.032	84.627	15.298	4.132	6.965	141.296
Bagni	1.270	30.016	87.161	15.878	4.096	7.255	145.676
Bagni/Camere	1,02	1,03	1,03	1,04	0,99	1,04	1,03
Camere/Esercizi	73,06	64,52	36,06	22,50	16,33	22,32	34,81
Letti/Esercizi	148,24	129,71	71,01	41,46	28,73	58,60	69,30

Consistenza della ricettività Extra-alberghiera
Regione Emilia-Romagna - Periodo dal 1/2024 al 12/2024

	Tipologia									
	Alloggi in affitto gestiti in forma imprenditoriale	Campeggi e aree attrezz. camper/roulotte	Villaggi turistici	Campeggi e villaggi turistici in forma mista	Alloggi agroturistici	Ostelli per la gioventù	Case per ferie	Rifugi di montagna	Bed & breakfast	Totale
Esercizi	11.668	110	20	3	799	79	128	34	2.703	15.544
Letti	55.031	71.113	18.197	536	10.976	5.200	9.361	772	10.762	181.948
Letti/Esercizi	4,72	646,48	909,85	178,67	13,74	65,82	73,13	22,71	3,98	11,71

Consistenza ricettiva – grafici. Anno 2024

Anno 2024 – Distribuzione degli esercizi per tipologia ricettiva

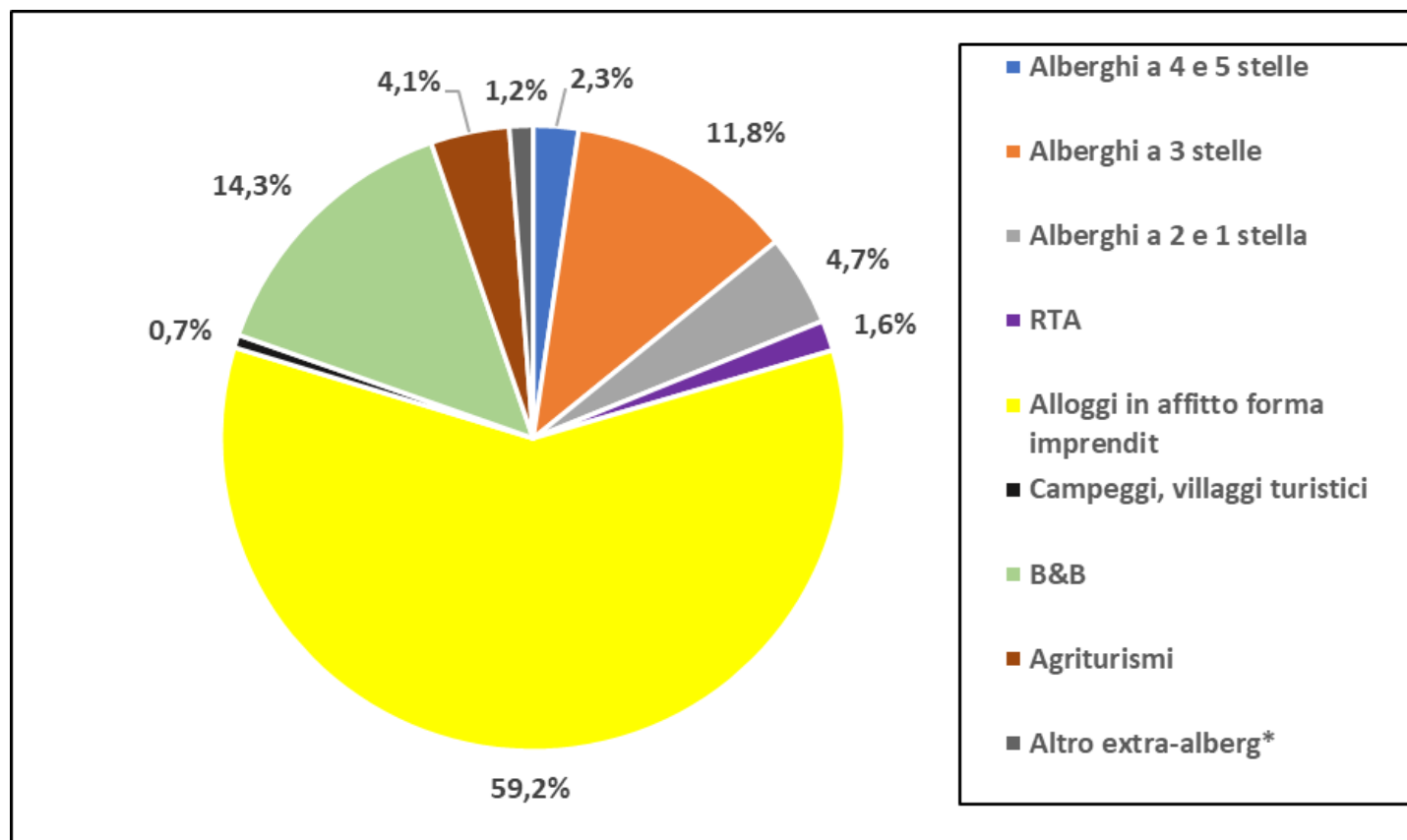

* = Ostelli della gioventù, Case per ferie e Rifugi di montagna

Anno 2024 – Distribuzione dei posti letto per tipologia ricettiva

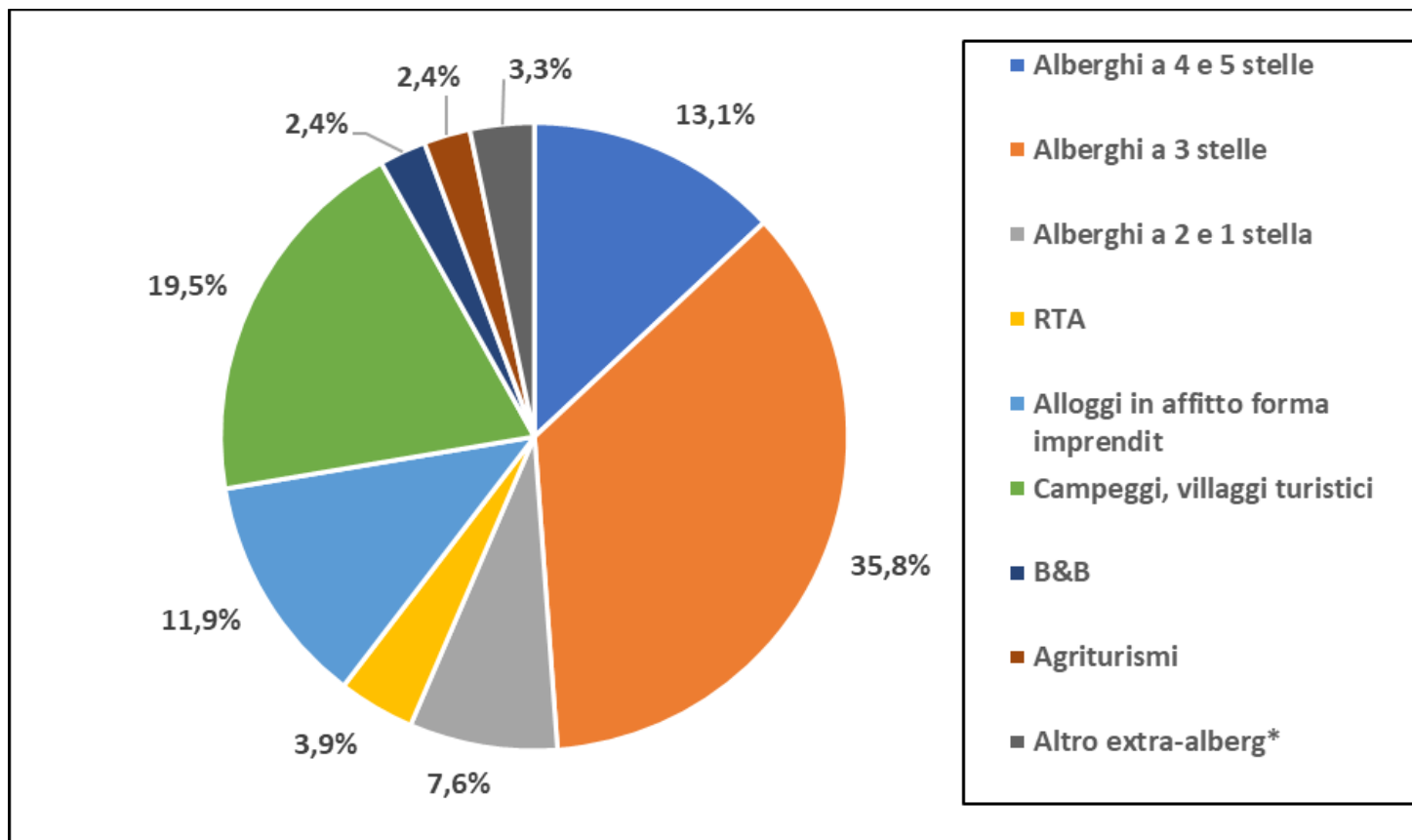

* = Ostelli della gioventù, Case per ferie e Rifugi di montagna.

Tavole Statistiche – 2024



Riepilogative regionali

*Arrivi e presenze per tipologie e categorie - Italiani e Stranieri
Regione Emilia-Romagna - Periodo dal 1/2024 al 12/2024*

Strutture ricettive		Provenienza				Totale	
		Italiani		Stranieri			
		Arrivi	Presenze	Arrivi	Presenze	Arrivi	Presenze
Alberghiere	Alberghi a 5 stelle	88.898	173.525	60.648	164.348	149.546	337.873
	Alberghi a 4 stelle	2.468.261	5.215.656	1.394.288	3.524.229	3.862.549	8.739.885
	Alberghi a 3 stelle	3.536.917	12.217.601	1.084.072	3.942.465	4.620.989	16.160.066
	Alberghi a 2 stelle	452.403	1.653.809	87.035	371.603	539.438	2.025.412
	Alberghi a 1 stella	89.100	352.203	19.479	91.685	108.579	443.888
	Residenze turistiche	255.377	1.510.289	123.641	696.874	379.018	2.207.163
	Totale	6.890.956	21.123.083	2.769.163	8.791.204	9.660.119	29.914.287
Extra-Alberghiere	Alloggi in affitto gestiti in forma imprenditoriale	552.890	2.455.969	391.999	1.294.389	944.889	3.750.358
	Campeggi e aree attrezz. camper/roulotte	326.874	2.761.416	153.464	882.785	480.338	3.644.201
	Villaggi turistici	89.244	546.634	87.829	703.050	177.073	1.249.684
	Campeggi e villaggi turistici in forma mista	2.635	7.734	0	0	2.635	7.734
	Alloggi agroturistici	142.349	376.774	62.596	165.819	204.945	542.593
	Ostelli per la gioventù	83.759	285.378	35.596	99.615	119.355	384.993
	Case per ferie	95.495	746.087	18.838	137.596	114.333	883.683
	Rifugi di montagna	7.398	13.077	569	777	7.967	13.854
	Bed & breakfast	113.816	251.041	54.187	140.392	168.003	391.433
	Totale	1.414.460	7.444.110	805.078	3.424.423	2.219.538	10.868.533
Totale		8.305.416	28.567.193	3.574.241	12.215.627	11.879.657	40.782.820

Arrivi e presenze per tipologie e categorie - Italiani e Stranieri
Percentuali – Regione Emilia-Romagna
Regione Emilia-Romagna - Periodo dal 1/2024 al 12/2024

Strutture ricettive		Provenienza				Totale	
		Italiani		Stranieri			
		Arrivi	Presenze	Arrivi	Presenze	Arrivi	Presenze
Alberghiere	Alberghi a 5 stelle	0,75	0,43	0,51	0,40	1,26	0,83
	Alberghi a 4 stelle	20,78	12,79	11,74	8,64	32,51	21,43
	Alberghi a 3 stelle	29,77	29,96	9,13	9,67	38,90	39,62
	Alberghi a 2 stelle	3,81	4,06	0,73	0,91	4,54	4,97
	Alberghi a 1 stella	0,75	0,86	0,16	0,22	0,91	1,09
	Residenze turistiche	2,15	3,70	1,04	1,71	3,19	5,41
	Totale	58,01	51,79	23,31	21,56	81,32	73,35
Extra-Alberghiere	Alloggi in affitto gestiti in forma imprenditoriale	4,65	6,02	3,30	3,17	7,95	9,20
	Campeggi e aree attrezz. camper/roulotte	2,75	6,77	1,29	2,16	4,04	8,94
	Villaggi turistici	0,75	1,34	0,74	1,72	1,49	3,06
	Campeggi e villaggi turistici in forma mista	0,02	0,02	0	0	0,02	0,02
	Alloggi agroturistici	1,20	0,92	0,53	0,41	1,73	1,33
	Ostelli per la gioventù	0,71	0,70	0,30	0,24	1,00	0,94
	Case per ferie	0,80	1,83	0,16	0,34	0,96	2,17
	Rifugi di montagna	0,06	0,03	0,00	0,00	0,07	0,03
	Bed & breakfast	0,96	0,62	0,46	0,34	1,41	0,96
	Totale	11,91	18,25	6,78	8,40	18,68	26,65
Totale		69,91	70,05	30,09	29,95	100,00	100,00

Raffronto percentuale fra il 2024 e il 2023
Arrivi e presenze - Tipologie alberghiere - Italiani e Stranieri
Regione Emilia-Romagna - Periodo dal 1/2024 al 12/2024

Tipologia	Provenienza					
	Italiani		Stranieri		Totale	
	Scost. Arrivi	Scost. Presenze	Scost. Arrivi	Scost. Presenze	Scost. Arrivi	Scost. Presenze
Alberghi a 5 stelle	4,98	2,58	6,01	6,13	5,40	4,27
Alberghi a 4 stelle	0,86	1,64	10,02	11,32	3,98	5,33
Alberghi a 3 stelle	-0,90	0,36	5,30	5,99	0,49	1,68
Alberghi a 2 stelle	-4,25	-3,62	-0,28	2,00	-3,63	-2,64
Alberghi a 1 stella	-6,80	-10,74	-4,38	-10,09	-6,37	-10,60
Residenze turistiche	0,62	-4,89	6,31	2,37	2,41	-2,71
Totale	-0,46	-0,24	7,42	7,38	1,68	1,89

Raffronto percentuale fra il 2024 e il 2019
Arrivi e presenze per categorie alberghiere
Italiani e Stranieri – Regione Emilia-Romagna

Tipologia	Provenienza					
	Italiani		Stranieri		Totale	
	Scost. Arrivi	Scost. Presenze	Scost. Arrivi	Scost. Presenze	Scost. Arrivi	Scost. Presenze
Alberghi a 5 stelle	6,46	3,69	2,96	1,70	5,02	2,71
Alberghi a 4 stelle	-1,61	-0,55	7,05	13,91	1,35	4,81
Alberghi a 3 stelle	-7,45	-10,70	0,20	-0,63	-5,76	-8,43
Alberghi a 2 stelle	-19,20	-22,03	-5,57	1,62	-17,28	-18,55
Alberghi a 1 stella	-33,66	-34,58	-29,43	-16,11	-32,93	-31,46
Residenze turistiche	11,42	-2,20	20,20	8,03	14,14	0,81
Totale	-6,08	-9,33	3,87	5,37	-3,43	-5,45

Raffronto percentuale fra il 2024 e il 2023
Arrivi e presenze - Tipologie Extra-alberghiere - Italiani e Stranieri
Regione Emilia-Romagna - Periodo dal 1/2024 al 12/2024

Tipologia	Provenienza					
	Italiani		Stranieri		Totale	
	Scost. Arrivi	Scost. Presenze	Scost. Arrivi	Scost. Presenze	Scost. Arrivi	Scost. Presenze
Alloggi in affitto gestiti in forma imprenditoriale	19,09	10,89	36,35	32,19	25,69	17,42
Campeggi e aree attrezz. camper/roulotte	-3,91	1,74	0,82	-1,87	-2,45	0,84
Villaggi turistici	30,92	21,19	35,08	35,29	32,95	28,74
Campeggi e villaggi turistici in forma mista	-15,73	-9,33			-15,73	-9,33
Alloggi agroturistici	-0,44	-1,05	13,52	7,58	3,44	1,44
Ostelli per la gioventù	-0,07	-1,47	-8,68	-1,10	-2,80	-1,37
Case per ferie	4,86	22,53	3,16	1,43	4,58	18,69
Rifugi di montagna	-18,22	-9,98	21,58	38,01	-16,26	-8,18
Bed & breakfast	8,40	7,73	24,37	26,92	13,09	13,90
Totale	8,17	7,64	21,77	18,08	12,74	10,73

Raffronto percentuale fra il 2024 e il 2019
Arrivi e presenze per categorie extra-alberghiere
Italiani e Stranieri – Regione Emilia-Romagna

Tipologia	Provenienza					
	Italiani		Stranieri		Totale	
	Scost. Arrivi	Scost. Presenze	Scost. Arrivi	Scost. Presenze	Scost. Arrivi	Scost. Presenze
Alloggi in affitto gestiti in forma imprenditoriale	64,63	31,71	156,57	103,08	93,38	49,89
Campeggi e aree attrezz. camper/roulotte	-3,07	-0,16	7,90	8,35	0,18	1,78
Villaggi turistici	77,44	63,86	78,10	59,43	77,77	61,34
Campeggi e villaggi turistici in forma mista	-2,84	9,42			-2,84	9,42
Alloggi agroturistici	13,23	14,98	61,45	47,94	24,59	23,38
Ostelli per la gioventù	18,43	20,42	10,07	-8,40	15,81	11,353
Case per ferie	-8,06	9,91	51,41	69,58	-1,70	16,29
Rifugi di montagna	-16,16	13,70	201,06	147,45	-11,61	17,26
Bed & breakfast	11,38	11,13	83,99	91,88	27,63	30,89
Totale	24,36	15,38	75,97	50,95	39,16	24,63

**Permanenza media dei turisti (Giornate di vacanza), per provincia - Italiani e Stranieri
Regione Emilia-Romagna - Periodo dal 1/2024 al 12/2024**

Provincia	Italiani	Stranieri	Totale
Piacenza	2,29	1,85	2,15
Parma	2,27	1,99	2,17
Reggio nell'Emilia	2,24	2,14	2,21
Modena	2,37	2,07	2,27
Bologna	2,14	2,32	2,22
Ferrara	4,26	5,43	4,64
Ravenna	4,08	4,62	4,19
Forlì-Cesena	4,68	5,59	4,83
Rimini	3,81	4,71	4,03
Totale	3,44	3,42	3,43

**Permanenza media dei turisti (Giornate di vacanza), per provincia e tipologia di struttura – Italiani e Stranieri
Regione Emilia-Romagna - Periodo dal 1/2024 al 12/2024**

Provincia	Italiani		Stranieri		Totale	
	Alberghiere	Extra-Alberghiere	Alberghiere	Extra-Alberghiere	Alberghiere	Extra-Alberghiere
Piacenza	1,84	3,35	1,75	2,06	1,81	2,91
Parma	2,01	3,59	1,86	2,58	1,95	3,21
Reggio nell'Emilia	1,92	3,51	2,01	2,73	1,95	3,29
Modena	2,13	3,41	2,01	2,31	2,09	3,03
Bologna	1,78	3,62	2,14	2,89	1,94	3,23
Ferrara	2,51	5,81	2,37	7,10	2,48	6,29
Ravenna	3,39	6,92	4,15	5,78	3,53	6,60
Forlì-Cesena	3,93	7,23	5,30	6,44	4,15	7,09
Rimini	3,72	5,17	4,65	5,32	3,94	5,22
Totale	3,07	5,26	3,17	4,25	3,10	4,90

**Arrivi e presenze nelle strutture alberghiere ed extra-alberghiere
Italiani per regione di provenienza
Regione Emilia-Romagna - Periodo dal 1/2024 al 12/2024**

Provenienza	Strutture				Totale	
	Alberghiere		Extra-Alberghiere			
	Arrivi	Presenze	Arrivi	Presenze	Arrivi	Presenze
Piemonte	487.736	1.793.497	92.543	401.708	580.279	2.195.205
Valle d'Aosta	14.303	58.946	3.216	14.626	17.519	73.572
Lombardia	1.810.540	6.685.745	326.902	1.586.386	2.137.442	8.272.131
Bolzano	64.186	253.809	16.916	92.695	81.102	346.504
Trento	86.302	312.376	22.962	104.298	109.264	416.674
Veneto	520.034	1.580.132	124.786	526.688	644.820	2.106.820
Friuli Venezia-Giulia	103.177	257.178	21.813	58.005	124.990	315.183
Liguria	123.569	279.326	26.994	85.077	150.563	364.403
Emilia-Romagna	1.141.141	3.414.127	351.316	2.896.744	1.492.457	6.310.871
Toscana	455.994	1.161.816	82.391	277.840	538.385	1.439.656
Umbria	167.920	451.267	21.497	87.882	189.417	539.149
Marche	206.578	392.161	35.782	104.633	242.360	496.794
Lazio	515.864	1.267.691	84.371	267.099	600.235	1.534.790
Abruzzo	150.489	335.291	22.684	81.636	173.173	416.927
Molise	31.297	79.955	4.712	19.018	36.009	98.973
Campania	332.315	920.192	52.374	243.756	384.689	1.163.948
Puglia	305.736	825.474	48.954	221.274	354.690	1.046.748
Basilicata	46.854	146.356	7.462	43.431	54.316	189.787
Calabria	95.535	263.353	17.111	89.677	112.646	353.030
Sicilia	170.943	497.564	35.766	188.808	206.709	686.372
Sardegna	60.443	146.827	13.908	52.829	74.351	199.656
Totale	6.890.956	21.123.083	1.414.460	7.444.110	8.305.416	28.567.193

Raffronto percentuale fra il 2024 e il 2023
Arrivi e presenze - Italiani per regione di provenienza
Regione Emilia-Romagna

Tipologia	Strutture					
	Alberghiere		Extra-Alberghiere		Totale	
	Scost. Arrivi	Scost. Presenze	Scost. Arrivi	Scost. Presenze	Scost. Arrivi	Scost. Presenze
Piemonte	-0,58	-1,44	5,98	4,76	0,41	-0,36
Valle d'Aosta	-1,59	-5,63	-3,02	-2,19	-1,85	-4,97
Lombardia	-0,02	-0,28	5,51	4,74	0,79	0,65
Bolzano	3,33	3,61	16,23	14,43	5,78	6,30
Trento	3,30	2,28	9,60	8,82	4,57	3,84
Veneto	0,98	2,58	9,05	4,81	2,45	3,12
Friuli Venezia-Giulia	-0,17	1,93	9,03	9,59	1,32	3,26
Liguria	-0,99	-0,01	12,99	11,71	1,25	2,50
Emilia-Romagna	-0,10	-0,85	6,20	7,87	1,32	2,97
Toscana	-2,28	-1,07	7,52	9,65	-0,90	0,83
Umbria	-0,93	-0,46	8,43	11,44	0,05	1,30
Marche	-2,71	-0,88	10,23	7,39	-1,00	0,75
Lazio	-1,59	0,65	14,78	14,86	0,43	2,87
Abruzzo	0,10	2,81	15,62	19,90	1,89	5,76
Molise	0,21	0,66	5,79	11,76	0,91	2,62
Campania	-1,29	-3,30	9,38	0,63	0,04	-2,51
Puglia	-1,12	1,15	13,44	10,20	0,67	2,93
Basilicata	-0,20	-5,34	20,35	23,29	2,20	-0,03
Calabria	0,20	0,92	14,19	12,50	2,10	3,63
Sicilia	-3,36	-1,77	7,97	16,71	-1,57	2,70
Sardegna	6,94	3,03	29,91	27,17	10,60	8,48
Totale	-0,46	-0,24	8,17	7,64	0,91	1,70

Raffronto percentuale fra il 2024 e il 2019
Arrivi e presenze - Italiani per regione di provenienza
Regione Emilia-Romagna

Tipologia	Strutture					
	Alberghiere		Extra-Alberghiere		Totale	
	Scost. Arrivi	Scost. Presenze	Scost. Arrivi	Scost. Presenze	Scost. Arrivi	Scost. Presenze
Piemonte	-9,69	-14,14	21,70	3,53	-5,82	-11,37
Valle d'Aosta	-21,94	-25,94	20,95	21,44	-16,50	-19,71
Lombardia	-5,63	-11,58	23,78	11,46	-2,07	-7,93
Bolzano	-4,04	-9,70	38,04	27,20	2,47	-2,11
Trento	-3,69	-14,62	38,45	11,20	2,89	-9,35
Veneto	-5,03	-8,94	27,83	15,32	-0,06	-3,89
Friuli Venezia-Giulia	-7,35	-9,01	36,77	24,10	-1,83	-4,31
Liguria	-8,94	-10,00	30,63	26,80	-3,71	-3,46
Emilia-Romagna	-7,13	-9,56	8,46	12,26	-3,87	-0,70
Toscana	-10,58	-14,94	24,52	16,05	-6,55	-10,32
Umbria	-11,90	-18,60	9,52	8,31	-9,90	-15,17
Marche	-7,88	-11,46	26,97	22,06	-3,99	-6,02
Lazio	-6,26	-6,89	43,70	36,52	-1,44	-1,44
Abruzzo	-3,33	-3,80	44,66	45,51	1,06	3,03
Molise	-0,25	3,17	22,71	-1,36	2,25	2,27
Campania	-0,52	3,82	46,52	23,72	4,03	7,44
Puglia	-3,13	1,97	47,49	33,31	1,68	7,30
Basilicata	-2,59	-0,88	54,72	37,92	2,63	5,94
Calabria	-1,09	8,43	52,87	34,86	4,51	14,11
Sicilia	3,68	13,99	54,77	32,83	9,96	18,62
Sardegna	2,62	2,72	88,61	72,63	12,19	15,05
Totale	-6,08	-9,33	24,36	15,38	-1,99	-3,97

Arrivi e presenze nelle strutture alberghiere ed extra-alberghiere
Stranieri per paese di provenienza
Regione Emilia-Romagna - Periodo dal 1/2024 al 12/2024

Provenienza	Strutture				Totale	
	Alberghiere		Extra-Alberghiere			
	Arrivi	Presenze	Arrivi	Presenze	Arrivi	Presenze
Austria	81.220	272.817	25.560	94.699	106.780	367.516
Belgio	76.963	264.174	21.155	75.635	98.118	339.809
Bulgaria	22.742	67.758	5.929	18.390	28.671	86.148
Cipro	1.956	4.792	469	1.776	2.425	6.568
Danimarca	29.043	84.738	14.661	81.545	43.704	166.283
Estonia	4.740	12.385	1.129	3.275	5.869	15.660
Finlandia	15.584	44.211	3.650	11.490	19.234	55.701
Francia	219.834	646.085	53.949	166.426	273.783	812.511
Germania	414.088	1.670.694	193.023	1.012.208	607.111	2.682.902
Grecia	32.072	73.258	9.205	26.537	41.277	99.795
Irlanda	17.890	47.506	5.151	16.504	23.041	64.010
Lettonia	5.460	17.343	944	2.755	6.404	20.098
Lituania	18.608	66.714	2.414	7.756	21.022	74.470
Lussemburgo	8.055	36.964	1.470	5.347	9.525	42.311
Malta	6.076	15.803	1.633	5.210	7.709	21.013
Paesi Bassi	79.548	203.430	54.090	270.163	133.638	473.593
Polonia	143.086	477.116	42.865	199.962	185.951	677.078
Portogallo	27.763	78.556	5.938	19.204	33.701	97.760
Regno Unito	126.268	327.727	37.588	114.888	163.856	442.615
Repubblica Ceca	44.302	173.221	20.585	101.175	64.887	274.396
Romania	102.938	386.267	20.633	125.679	123.571	511.946
Slovacchia	18.059	68.640	4.924	21.809	22.983	90.449
Slovenia	29.885	70.855	7.124	19.687	37.009	90.542
Spagna	109.813	289.304	31.172	89.141	140.985	378.445
Svezia	31.232	88.837	8.083	26.639	39.315	115.476
Ungheria	44.147	155.479	11.144	47.886	55.291	203.365
Islanda	2.784	8.663	541	1.526	3.325	10.189
Norvegia	16.939	49.392	3.861	12.584	20.800	61.976

Provenienza	Strutture				Totale	
	Alberghiere		Extra-Alberghiere			
	Arrivi	Presenze	Arrivi	Presenze	Arrivi	Presenze
Svizzera e Liechtenstein	209.035	776.535	52.089	209.364	261.124	985.899
Croazia	23.917	49.590	3.087	9.424	27.004	59.014
Russia	25.191	79.090	4.536	14.947	29.727	94.037
Turchia	31.821	80.952	8.112	23.250	39.933	104.202
Ucraina	58.880	269.326	7.559	39.785	66.439	309.111
Altri Paesi Europei	93.732	332.940	14.534	73.583	108.266	406.523
Canada	30.412	82.206	9.565	30.099	39.977	112.305
Stati Uniti D'America	155.997	369.856	43.888	131.229	199.885	501.085
Altri Paesi o territori Nord Americani	117	901	64	420	181	1.321
Argentina	14.300	37.530	3.880	14.097	18.180	51.627
Brasile	38.681	92.504	7.981	26.345	46.662	118.849
Messico	14.286	31.949	3.583	10.237	17.869	42.186
Venezuela	2.718	7.851	650	2.407	3.368	10.258
Altri Paesi Centro-Sud America	32.785	98.196	7.244	27.987	40.029	126.183
Cina	99.158	162.536	5.402	19.677	104.560	182.213
Corea del Sud	11.710	22.571	1.606	5.185	13.316	27.756
Giappone	15.751	39.164	2.414	8.569	18.165	47.733
India	23.485	55.757	2.140	16.715	25.625	72.472
Israele	10.085	24.315	3.605	9.728	13.690	34.043
Altri Paesi Asia Occidentale	18.932	66.685	2.763	27.996	21.695	94.681
Altri Paesi dell'Asia	42.572	113.845	7.248	29.348	49.820	143.193
Sud Africa	3.571	8.872	1.011	2.864	4.582	11.736
Egitto	7.150	36.254	1.454	13.489	8.604	49.743
Altri Paesi Africa Mediterranea	24.541	102.179	4.130	38.226	28.671	140.405
Altri Paesi dell'Africa	15.459	57.625	2.188	15.554	17.647	73.179
Australia	27.149	67.676	13.301	37.376	40.450	105.052
Nuova Zelanda	3.987	10.574	2.000	5.922	5.987	16.496
Altri Paesi o territori Oceania	1.014	3.162	105	271	1.119	3.433
Non specificato / apolide	1.632	7.834	49	433	1.681	8.267
Totale	2.769.163	8.791.204	805.078	3.424.423	3.574.241	12.215.627

Raffronto percentuale fra il 2024 e il 2023
Stranieri per paese di provenienza
Regione Emilia-Romagna

Tipologia	Strutture					
	Alberghiere		Extra-Alberghiere		Totale	
	Scost. Arrivi	Scost. Presenze	Scost. Arrivi	Scost. Presenze	Scost. Arrivi	Scost. Presenze
Austria	3,17	5,21	19,31	18,79	6,62	8,41
Belgio	4,24	7,85	16,69	15,09	6,70	9,38
Bulgaria	14,62	16,64	37,60	28,66	18,72	19,01
Cipro	-3,65	2,70	-0,64	13,85	-3,08	5,49
Danimarca	5,10	8,93	22,37	14,14	10,32	11,42
Estonia	0,38	-0,34	19,60	30,01	3,58	4,78
Finlandia	11,68	12,54	39,85	47,84	16,12	18,37
Francia	5,01	4,86	14,92	11,39	6,83	6,13
Germania	4,90	6,26	21,93	19,83	9,78	11,00
Grecia	4,22	9,16	37,10	12,38	10,11	10,00
Irlanda	3,79	4,65	19,93	18,10	7,01	7,82
Lettonia	-2,24	-11,29	-1,87	-9,70	-2,18	-11,07
Lituania	23,29	39,61	22,41	13,44	23,19	36,34
Lussemburgo	-0,80	0,93	17,13	17,91	1,60	2,80
Malta	0,03	2,61	22,41	13,31	4,06	5,07
Paesi Bassi	1,69	6,29	18,51	14,90	7,88	11,03
Polonia	18,84	17,73	24,21	19,81	20,04	18,34
Portogallo	7,01	6,28	27,45	45,05	10,12	12,17
Regno Unito	6,06	10,43	27,33	30,15	10,29	14,95
Repubblica Ceca	0,45	-1,77	9,79	4,60	3,23	0,49
Romania	5,69	3,01	36,41	23,17	9,82	7,32
Slovacchia	15,53	15,19	22,00	18,38	16,86	15,94
Slovenia	3,44	7,28	8,66	10,42	4,40	7,95
Spagna	6,80	10,37	22,23	22,43	9,87	12,99
Svezia	8,78	7,78	21,29	11,07	11,14	8,52
Ungheria	7,30	10,03	6,92	-0,89	7,22	7,25
Islanda	-4,53	18,04	-1,28	-19,77	-4,01	10,26

Tipologia	Strutture					
	Alberghiere		Extra-Alberghiere		Totale	
	Scost. Arrivi	Scost. Presenze	Scost. Arrivi	Scost. Presenze	Scost. Arrivi	Scost. Presenze
Norvegia	9,31	11,46	34,06	29,52	13,19	14,71
Svizzera e Liechtenstein	1,24	0,24	21,98	17,70	4,79	3,50
Croazia	6,39	7,24	18,50	15,92	7,65	8,54
Russia	3,12	0,42	26,21	19,15	6,08	2,99
Turchia	19,83	22,45	47,41	34,77	24,56	25,00
Ucraina	11,57	6,79	14,43	17,75	11,89	8,08
Altri Paesi Europei	2,93	1,63	19,01	7,11	4,83	2,58
Canada	8,25	17,79	41,22	67,20	14,66	27,92
Stati Uniti D'America	5,13	9,39	21,67	33,86	8,36	14,89
Altri Paesi o territori Nord Americani	51,95	530,07	8,47	20,00	33,09	167,95
Argentina	7,23	7,90	25,04	29,25	10,59	13,00
Brasile	16,25	11,23	36,17	10,69	19,23	11,11
Messico	14,08	4,04	37,70	33,99	18,14	10,01
Venezuela	-0,55	7,58	41,30	27,56	5,48	11,68
Altri Paesi Centro-Sud America	3,03	8,86	39,58	36,58	8,15	13,99
Cina	74,91	54,19	35,59	19,33	72,33	49,47
Corea del Sud	9,03	11,25	17,83	21,34	10,02	13,01
Giappone	21,78	23,27	28,75	25,52	22,66	23,67
India	31,21	21,37	22,22	25,48	30,41	22,29
Israele	-37,69	-35,58	-17,56	-11,69	-33,41	-30,19
Altri Paesi Asia Occidentale	-0,38	-10,23	14,13	-17,16	1,26	-12,40
Altri Paesi dell'Asia	6,55	4,43	36,73	44,62	10,09	10,74
Sud Africa	-2,38	-4,58	7,10	-3,21	-0,43	-4,25
Egitto	7,34	13,79	28,90	51,72	10,46	22,06
Altri Paesi Africa Mediterranea	5,70	13,35	13,90	15,14	6,81	13,83
Altri Paesi dell'Africa	5,64	8,05	7,52	-41,64	5,87	-8,50
Australia	3,23	11,79	24,77	32,77	9,45	18,45
Nuova Zelanda	10,66	29,66	19,76	37,59	13,54	32,40
Altri Paesi o territori Oceania	-0,39	1,09	8,25	-10,56	0,36	0,06
Non specificato / apolide	-44,92	-3,47	-51,96	-61,78	-45,15	-10,62
Totale	7,42	7,38	21,77	18,08	10,35	10,18

Raffronto percentuale fra il 2024 e il 2019
Stranieri per paese di provenienza
Regione Emilia-Romagna

Tipologia	Strutture					
	Alberghiere		Extra-Alberghiere		Totale	
	Scost. Arrivi	Scost. Presenze	Scost. Arrivi	Scost. Presenze	Scost. Arrivi	Scost. Presenze
Austria	16,00	16,33	80,80	73,31	26,89	27,10
Belgio	3,39	0,78	69,35	47,91	12,87	8,47
Bulgaria	40,73	29,98	292,13	102,49	62,24	40,74
Cipro	18,91	4,15	269,29	361,30	36,85	31,73
Danimarca	31,98	37,49	81,36	45,49	45,25	41,30
Estonia	-4,30	-32,10	109,85	64,41	6,88	-22,59
Finlandia	9,49	-9,91	104,94	75,50	20,11	0,14
Francia	3,69	-3,55	44,31	7,98	9,78	-1,39
Germania	12,92	8,98	74,70	57,73	27,23	23,37
Grecia	10,42	22,89	259,43	245,71	30,60	48,31
Irlanda	9,20	4,91	98,88	70,88	21,44	16,51
Lettonia	-1,00	9,29	40,27	1,85	3,49	8,21
Lituania	26,16	48,65	35,62	40,48	27,17	47,76
Lussemburgo	11,15	-1,48	108,81	112,35	19,80	5,68
Malta	24,76	11,92	215,25	216,33	43,08	33,27
Paesi Bassi	13,30	13,05	37,84	21,94	22,10	17,96
Polonia	34,95	20,33	122,37	65,60	48,40	30,90
Portogallo	26,32	42,99	186,17	205,16	40,11	59,65
Regno Unito	-5,76	-7,61	67,65	47,35	4,77	2,29
Repubblica Ceca	38,41	42,55	1,10	-19,37	23,90	11,09
Romania	32,61	36,15	137,49	61,26	43,17	41,56
Slovacchia	38,50	50,94	41,74	6,38	39,18	37,09
Slovenia	21,11	32,03	102,91	108,66	31,30	43,49
Spagna	10,84	25,96	141,66	112,31	25,91	39,31
Svezia	4,82	4,85	63,82	31,56	13,20	10,00
Ungheria	20,08	28,93	8,04	-20,87	17,44	12,29
Islanda	54,07	55,08	207,39	159,08	67,68	65,00

Tipologia	Strutture					
	Alberghiere		Extra-Alberghiere		Totale	
	Scost. Arrivi	Scost. Presenze	Scost. Arrivi	Scost. Presenze	Scost. Arrivi	Scost. Presenze
Norvegia	25,29	33,40	80,93	62,06	32,87	38,37
Svizzera e Liechtenstein	14,22	6,15	75,61	67,17	22,78	15,07
Croazia	16,58	20,93	90,91	85,11	22,01	28,02
Russia	-85,31	-88,51	-50,16	-66,71	-83,53	-87,17
Turchia	31,58	41,85	266,06	217,88	51,26	61,84
Ucraina	37,44	83,77	125,64	166,83	43,84	91,44
Altri Paesi Europei	15,47	18,46	84,21	48,79	21,56	23,00
Canada	34,66	36,56	153,78	171,85	51,69	57,57
Stati Uniti D'America	37,40	36,42	120,21	110,00	49,76	50,20
Altri Paesi o territori Nord Americani	-28,66	-35,27	20,75	99,05	-16,59	-17,59
Argentina	12,55	24,85	100,41	119,61	24,17	41,53
Brasile	14,09	13,84	96,05	74,68	22,88	23,36
Messico	97,35	63,31	265,61	156,25	117,41	79,07
Venezuela	6,55	0,94	188,89	140,70	21,33	16,86
Altri Paesi Centro-Sud America	41,25	58,08	170,50	105,32	54,62	66,58
Cina	-54,09	-43,30	56,17	53,24	-52,35	-39,16
Corea del Sud	-25,53	-16,72	56,53	47,34	-20,51	-9,35
Giappone	-31,46	-22,17	28,34	46,20	-26,93	-15,04
India	43,58	31,33	131,10	180,12	48,27	49,67
Israele	-22,85	-25,04	101,06	86,83	-7,90	-9,57
Altri Paesi Asia Occidentale	0,51	8,53	108,69	291,83	7,62	38,04
Altri Paesi dell'Asia	18,65	21,19	109,42	75,62	26,64	29,41
Sud Africa	-8,13	-21,59	84,83	97,52	3,34	-8,06
Egitto	48,65	115,36	294,04	250,27	66,13	140,48
Altri Paesi Africa Mediterranea	48,70	83,59	177,18	170,26	59,34	101,16
Altri Paesi dell'Africa	24,20	44,87	77,45	47,31	29,00	45,38
Australia	21,03	28,85	139,70	122,12	44,57	51,48
Nuova Zelanda	11,31	28,70	129,36	156,59	34,42	56,75
Altri Paesi o territori Oceania	-11,21	-21,07	29,63	54,86	-8,50	-17,89
Non specificato / apolide	-41,38	-28,25	-95,77	-90,95	-57,36	-47,34
Totale	3,87	5,37	75,97	50,95	14,43	15,12

Indici di utilizzo della ricettività alberghiera 2024 - Tavole regionali

Indici di utilizzo delle camere mensili
Regione Emilia-Romagna - Periodo dal 1/2024 al 12/2024

Mese	Tipologia						Totale
	Alberghi a 5 stelle	Alberghi a 4 stelle	Alberghi a 3 stelle	Alberghi a 2 stelle	Alberghi a 1 stella	Residenze turistiche	
Gennaio	31,48	47,50	32,89	28,13	24,95	44,40	39,35
Febbraio	36,88	52,12	38,58	32,39	31,44	48,33	44,79
Marzo	40,04	57,73	36,53	27,74	29,96	48,24	44,83
Aprile	42,37	58,70	33,95	25,69	28,19	45,22	41,90
Maggio	53,35	60,19	33,38	21,20	26,26	42,28	40,22
Giugno	56,56	66,30	53,97	41,73	38,00	51,95	54,89
Luglio	57,57	71,23	65,39	53,78	47,59	66,68	64,97
Agosto	53,48	66,69	66,98	57,24	50,13	67,78	65,40
Settembre	56,94	67,65	46,33	34,31	30,50	50,78	50,51
Ottobre	47,11	64,24	41,38	29,74	31,95	48,75	50,32
Novembre	38,50	58,61	41,69	30,35	31,61	48,80	48,60
Dicembre	30,67	45,44	33,89	27,23	27,68	45,49	39,33
Media Intervallo	46,48	60,67	49,35	39,79	36,85	51,70	51,66

Indici di utilizzo netto dei posti letto mensili
Regione Emilia-Romagna - Periodo dal 1/2024 al 12/2024

Mese	Tipologia						Totale
	Alberghi a 5 stelle	Alberghi a 4 stelle	Alberghi a 3 stelle	Alberghi a 2 stelle	Alberghi a 1 stella	Residenze turistiche	
Gennaio	24,91	35,28	27,50	25,40	21,97	30,13	30,62
Febbraio	29,04	38,03	31,07	27,38	26,93	32,35	33,84
Marzo	37,85	45,68	34,39	26,52	25,81	32,92	37,81
Aprile	36,12	47,53	34,89	26,58	26,44	32,21	37,82
Maggio	46,96	49,06	33,20	21,86	24,77	32,74	36,53
Giugno	55,08	60,93	59,74	47,02	42,29	49,27	57,68

Mese	Tipologia						Totale
	Alberghi a 5 stelle	Alberghi a 4 stelle	Alberghi a 3 stelle	Alberghi a 2 stelle	Alberghi a 1 stella	Residenze turistiche	
Luglio	59,87	71,29	76,91	65,19	57,12	71,84	73,66
Agosto	56,97	72,13	81,72	71,59	63,29	75,13	77,67
Settembre	50,64	56,83	47,30	35,91	31,55	41,35	47,97
Ottobre	41,53	47,06	34,79	27,45	26,48	33,07	39,12
Novembre	32,63	43,73	34,26	26,51	27,55	33,49	37,57
Dicembre	27,97	38,06	30,42	25,62	25,51	33,63	33,59
Media Intervallo	42,94	52,28	53,58	44,72	39,93	43,98	51,29

Indici di utilizzo lordo dei posti letto mensili
Regione Emilia-Romagna - Periodo dal 1/2024 al 12/2024

Mese	Tipologia						Totale
	Alberghi a 5 stelle	Alberghi a 4 stelle	Alberghi a 3 stelle	Alberghi a 2 stelle	Alberghi a 1 stella	Residenze turistiche	
Gennaio	18,98	23,37	6,41	4,68	4,95	18,24	10,58
Febbraio	20,97	25,46	6,39	4,68	5,67	20,03	11,15
Marzo	24,60	32,06	10,01	5,93	6,61	22,13	14,98
Aprile	32,22	37,35	15,47	9,77	8,54	24,34	19,96
Maggio	41,34	41,79	20,15	11,31	10,91	26,40	24,10
Giugno	54,25	57,86	54,51	40,70	31,82	45,41	52,63
Luglio	58,94	69,42	72,02	57,90	45,71	67,81	68,99
Agosto	56,24	68,16	76,74	63,18	49,75	72,35	72,44
Settembre	47,61	50,07	32,59	22,63	17,49	34,68	35,08
Ottobre	37,31	35,29	8,96	6,13	5,83	21,40	15,11
Novembre	25,81	29,66	7,45	4,46	5,86	20,19	12,70
Dicembre	21,44	23,49	5,88	4,15	5,19	19,98	10,40
Media Intervallo	36,63	41,16	26,48	19,70	16,61	32,83	29,08

Indici di utilizzo della ricettività alberghiera 2024 - Tavole provinciali

Indici di utilizzo delle camere mensili
Provincia di Piacenza
Periodo dal 1/2024 al 12/2024

Mese	Tipologia					
	Alberghi a 4 stelle	Alberghi a 3 stelle	Alberghi a 2 stelle	Alberghi a 1 stella	Residenze turistiche	Totale
Gennaio	46,76	44,23	22,27	3,88	n.d.	42,09
Febbraio	52,35	46,73	23,79	8,08	n.d.	45,52
Marzo	55,83	51,71	26,20	9,51	n.d.	48,94
Aprile	54,82	55,09	26,88	7,47	n.d.	49,53
Maggio	62,26	58,50	27,83	16,45	n.d.	54,53
Giugno	59,59	58,19	29,73	10,48	n.d.	53,18
Luglio	55,87	53,66	24,02	15,58	n.d.	49,00
Agosto	36,85	36,43	29,68	22,76	n.d.	35,14
Settembre	65,36	62,64	27,83	13,85	n.d.	57,09
Ottobre	59,72	60,40	34,16	6,15	n.d.	54,32
Novembre	54,22	59,68	39,59	6,52	n.d.	52,90
Dicembre	44,73	42,54	28,40	11,66	n.d.	41,31
Media Intervallo	54,10	52,41	28,62	11,27	n.d.	48,71

n.d. = Dato non diffondibile

Indici di utilizzo netto dei posti letto mensili
Provincia di Piacenza
Periodo dal 1/2024 al 12/2024

Mese	Tipologia					
	Alberghi a 4 stelle	Alberghi a 3 stelle	Alberghi a 2 stelle	Alberghi a 1 stella	Residenze turistiche	Totale
Gennaio	30,84	32,28	14,41	3,42	n.d.	29,30
Febbraio	33,81	32,92	16,06	7,07	n.d.	30,88
Marzo	39,14	39,26	17,33	8,17	n.d.	35,76
Aprile	37,45	37,40	19,80	7,74	n.d.	34,09
Maggio	42,64	41,18	21,62	16,53	n.d.	38,54
Giugno	41,48	40,53	22,01	10,60	n.d.	37,60

Mese	Tipologia					Totale
	Alberghi a 4 stelle	Alberghi a 3 stelle	Alberghi a 2 stelle	Alberghi a 1 stella	Residenze turistiche	
Luglio	39,83	38,05	17,53	12,66	n.d.	35,02
Agosto	29,28	28,45	24,40	17,98	n.d.	27,76
Settembre	42,81	45,98	26,16	10,95	n.d.	40,44
Ottobre	38,31	43,32	31,75	5,79	n.d.	37,98
Novembre	36,78	41,71	35,81	4,87	n.d.	37,07
Dicembre	30,73	31,39	21,69	8,26	n.d.	29,49
Media Intervallo	36,99	37,66	22,94	9,78	n.d.	34,57

n.d. = Dato non diffondibile

Indici di utilizzo lordo dei posti letto mensili
Provincia di Piacenza
Periodo dal 1/2024 al 12/2024

Mese	Tipologia					Totale
	Alberghi a 4 stelle	Alberghi a 3 stelle	Alberghi a 2 stelle	Alberghi a 1 stella	Residenze turistiche	
Gennaio	28,26	24,40	4,99	1,72	n.d.	22,05
Febbraio	33,24	26,10	8,66	3,35	n.d.	24,99
Marzo	37,13	30,51	9,01	5,02	n.d.	28,59
Aprile	31,13	30,79	13,77	4,50	n.d.	27,08
Maggio	40,64	29,77	16,31	10,06	n.d.	30,71
Giugno	40,21	29,05	16,54	6,16	n.d.	29,97
Luglio	37,52	27,43	14,26	7,99	n.d.	28,00
Agosto	26,93	20,83	17,33	10,12	n.d.	21,70
Settembre	41,94	32,95	20,15	6,64	n.d.	32,51
Ottobre	37,69	30,72	22,94	3,23	n.d.	30,06
Novembre	35,57	27,85	17,42	2,49	n.d.	27,30
Dicembre	28,12	21,22	9,36	2,66	n.d.	20,65
Media Intervallo	34,76	27,53	14,32	5,32	n.d.	26,88

n.d. = Dato non diffondibile

Indici di utilizzo delle camere mensili
Provincia di Parma
Periodo dal 1/2024 al 12/2024

Mese	Tipologia						Totale
	Alberghi a 5 stelle	Alberghi a 4 stelle	Alberghi a 3 stelle	Alberghi a 2 stelle	Alberghi a 1 stella	Residenze turistiche	
Gennaio	n.d.	46,62	36,72	23,55	17,89	43,14	40,29
Febbraio	n.d.	46,35	42,57	32,62	35,16	44,76	43,60
Marzo	n.d.	58,26	45,32	19,12	42,05	55,93	49,73
Aprile	n.d.	60,61	43,64	26,39	46,47	61,70	49,86
Maggio	n.d.	61,60	54,78	29,87	55,96	55,36	55,93
Giugno	n.d.	57,25	48,06	23,17	49,07	53,87	49,94
Luglio	n.d.	54,07	44,69	26,55	38,83	42,39	46,06
Agosto	n.d.	44,28	37,79	22,85	14,71	37,33	37,86
Settembre	n.d.	65,86	52,58	39,08	41,50	50,02	56,46
Ottobre	n.d.	67,08	50,56	33,15	50,98	47,88	55,47
Novembre	n.d.	60,00	44,92	27,95	39,55	48,06	49,84
Dicembre	n.d.	41,61	31,13	29,30	37,61	37,33	35,68
Media Intervallo	n.d.	55,54	45,04	27,74	38,59	47,85	47,92

n.d. = Dato non diffondibile

Indici di utilizzo netto dei posti letto mensili
Provincia di Parma
Periodo dal 1/2024 al 12/2024

Mese	Tipologia						Totale
	Alberghi a 5 stelle	Alberghi a 4 stelle	Alberghi a 3 stelle	Alberghi a 2 stelle	Alberghi a 1 stella	Residenze turistiche	
Gennaio	n.d.	33,97	29,50	23,94	14,38	33,66	30,64
Febbraio	n.d.	32,99	32,89	34,03	24,29	35,88	32,52
Marzo	n.d.	44,57	37,96	19,79	27,46	45,71	39,97
Aprile	n.d.	46,08	38,77	27,20	39,06	48,92	41,09
Maggio	n.d.	43,49	46,44	32,98	43,35	42,56	43,88
Giugno	n.d.	40,57	41,58	24,76	35,33	40,10	39,70

Mese	Tipologia						Totale
	Alberghi a 5 stelle	Alberghi a 4 stelle	Alberghi a 3 stelle	Alberghi a 2 stelle	Alberghi a 1 stella	Residenze turistiche	
Luglio	n.d.	43,18	40,84	28,04	29,89	35,73	39,82
Agosto	n.d.	36,37	36,57	19,75	10,34	28,92	33,94
Settembre	n.d.	45,87	43,71	34,50	33,63	39,08	43,04
Ottobre	n.d.	48,26	42,36	31,57	37,44	38,13	43,48
Novembre	n.d.	41,12	38,63	26,19	47,43	37,13	38,44
Dicembre	n.d.	30,82	28,16	26,50	58,72	30,56	29,39
Media Intervallo	n.d.	40,75	38,73	27,38	33,13	37,90	38,30

n.d. = Dato non diffondibile

Indici di utilizzo lordo dei posti letto mensili
Provincia di Parma
Regione Emilia-Romagna - Periodo dal 1/2024 al 12/2024

Mese	Tipologia						Totale
	Alberghi a 5 stelle	Alberghi a 4 stelle	Alberghi a 3 stelle	Alberghi a 2 stelle	Alberghi a 1 stella	Residenze turistiche	
Gennaio	n.d.	28,94	19,30	6,08	9,78	27,57	22,12
Febbraio	n.d.	31,35	22,14	6,59	18,91	33,14	25,07
Marzo	n.d.	42,32	28,03	8,83	20,64	39,54	32,28
Aprile	n.d.	43,81	32,71	15,30	22,72	41,70	35,57
Maggio	n.d.	41,50	41,39	19,31	21,25	35,76	38,68
Giugno	n.d.	36,46	36,83	14,81	17,32	33,85	34,68
Luglio	n.d.	38,57	36,41	17,78	14,65	33,43	34,98
Agosto	n.d.	30,09	31,06	11,52	5,88	25,63	28,09
Settembre	n.d.	41,42	38,05	19,93	19,69	35,45	37,59
Ottobre	n.d.	44,04	34,62	16,63	19,52	33,33	36,86
Novembre	n.d.	36,72	26,96	9,83	26,97	33,19	30,02
Dicembre	n.d.	27,10	16,82	8,24	41,24	27,33	21,46
Media Intervallo	n.d.	36,77	30,31	12,90	19,82	33,18	31,39

n.d. = Dato non diffondibile

Indici di utilizzo delle camere mensili
Provincia di Reggio Emilia
Regione Emilia-Romagna - Periodo dal 1/2024 al 12/2024

Mese	Tipologia					
	Alberghi a 4 stelle	Alberghi a 3 stelle	Alberghi a 2 stelle	Alberghi a 1 stella	Residenze turistiche	Totale
Gennaio	41,00	27,86	16,13	n.d.	51,14	32,56
Febbraio	50,97	35,05	23,94	n.d.	50,05	40,31
Marzo	54,73	36,59	20,64	n.d.	52,49	42,13
Aprile	58,64	38,67	19,66	n.d.	57,20	44,63
Maggio	63,24	47,35	23,92	n.d.	69,59	52,64
Giugno	54,07	40,99	18,01	n.d.	53,50	44,83
Luglio	51,16	44,83	19,75	n.d.	52,35	45,91
Agosto	23,47	33,49	15,64	n.d.	39,29	29,07
Settembre	57,20	40,34	25,78	n.d.	56,43	45,55
Ottobre	55,86	41,63	26,76	n.d.	53,03	46,10
Novembre	59,57	39,82	21,07	n.d.	52,39	46,54
Dicembre	34,43	32,06	13,68	n.d.	42,68	32,08
Media Intervallo	50,41	38,17	20,49	n.d.	52,47	41,88

n.d. = Dato non diffondibile

Indici di utilizzo netto dei posti letto mensili
Provincia di Reggio Emilia
Regione Emilia-Romagna - Periodo dal 1/2024 al 12/2024

Mese	Tipologia					
	Alberghi a 4 stelle	Alberghi a 3 stelle	Alberghi a 2 stelle	Alberghi a 1 stella	Residenze turistiche	Totale
Gennaio	28,94	23,26	11,21	n.d.	36,47	24,97
Febbraio	35,66	26,97	14,07	n.d.	35,12	29,39
Marzo	41,25	29,58	13,70	n.d.	37,49	32,63
Aprile	44,53	31,33	13,40	n.d.	38,98	34,70
Maggio	49,62	36,82	16,09	n.d.	42,53	40,29
Giugno	40,21	33,02	13,53	n.d.	34,57	34,42

Mese	Tipologia					
	Alberghi a 4 stelle	Alberghi a 3 stelle	Alberghi a 2 stelle	Alberghi a 1 stella	Residenze turistiche	Totale
Luglio	37,56	36,61	17,55	n.d.	34,70	35,62
Agosto	18,14	30,04	16,42	n.d.	29,08	24,83
Settembre	43,30	31,99	17,48	n.d.	39,73	35,06
Ottobre	39,47	31,25	16,68	n.d.	36,39	33,42
Novembre	40,37	30,39	14,55	n.d.	32,19	33,17
Dicembre	25,27	25,01	10,69	n.d.	30,11	24,34
Media Intervallo	37,03	30,50	14,61	n.d.	35,62	31,91

n.d. = Dato non diffondibile

Indici di utilizzo lordo dei posti letto mensili
Provincia di Reggio Emilia
Regione Emilia-Romagna - Periodo dal 1/2024 al 12/2024

Mese	Tipologia					
	Alberghi a 4 stelle	Alberghi a 3 stelle	Alberghi a 2 stelle	Alberghi a 1 stella	Residenze turistiche	Totale
Gennaio	26,73	18,67	7,34	n.d.	36,47	20,51
Febbraio	33,86	21,79	9,54	n.d.	35,63	24,53
Marzo	35,85	23,34	8,97	n.d.	37,49	26,03
Aprile	39,16	25,25	8,97	n.d.	38,98	28,15
Maggio	45,80	26,49	9,21	n.d.	40,48	30,88
Giugno	38,06	24,80	8,57	n.d.	32,46	27,26
Luglio	35,33	27,85	10,25	n.d.	34,15	28,30
Agosto	16,58	21,79	9,55	n.d.	29,02	19,03
Settembre	40,70	24,61	12,85	n.d.	37,10	28,44
Ottobre	37,43	22,32	9,97	n.d.	33,28	25,80
Novembre	37,92	21,33	8,70	n.d.	29,31	25,21
Dicembre	21,95	17,59	6,13	n.d.	28,11	18,09
Media Intervallo	33,97	22,93	9,14	n.d.	34,27	25,10

n.d. = Dato non diffondibile

Indici di utilizzo delle camere mensili
Provincia di Modena
Regione Emilia-Romagna - Periodo dal 1/2024 al 12/2024

Mese	Tipologia						Totale
	Alberghi a 5 stelle	Alberghi a 4 stelle	Alberghi a 3 stelle	Alberghi a 2 stelle	Alberghi a 1 stella	Residenze turistiche	
Gennaio	n.d.	45,77	38,47	24,19	n.d.	54,85	41,26
Febbraio	n.d.	52,64	45,05	23,71	n.d.	57,32	47,01
Marzo	n.d.	60,74	46,79	25,83	n.d.	59,28	50,98
Aprile	n.d.	59,75	46,20	26,93	n.d.	58,83	50,68
Maggio	n.d.	69,91	56,22	28,39	n.d.	62,07	59,19
Giugno	n.d.	62,01	48,70	24,78	n.d.	55,74	51,82
Luglio	n.d.	60,58	49,31	30,39	n.d.	61,07	52,11
Agosto	n.d.	48,35	38,82	30,16	n.d.	54,79	42,12
Settembre	n.d.	69,49	53,06	27,84	n.d.	60,06	57,02
Ottobre	n.d.	67,01	53,02	32,85	n.d.	63,22	57,64
Novembre	n.d.	63,31	52,24	29,94	n.d.	60,06	55,54
Dicembre	n.d.	50,04	38,81	22,99	n.d.	55,56	43,04
Media Intervallo	n.d.	59,31	47,03	27,42	n.d.	58,56	50,63

n.d. = Dato non diffondibile

Indici di utilizzo netto dei posti letto mensili
Provincia di Modena
Regione Emilia-Romagna - Periodo dal 1/2024 al 12/2024

Mese	Tipologia						Totale
	Alberghi a 5 stelle	Alberghi a 4 stelle	Alberghi a 3 stelle	Alberghi a 2 stelle	Alberghi a 1 stella	Residenze turistiche	
Gennaio	n.d.	30,89	31,99	20,67	n.d.	35,01	31,08
Febbraio	n.d.	34,00	38,22	20,75	n.d.	37,05	35,25
Marzo	n.d.	40,39	39,83	21,30	n.d.	40,29	38,90
Aprile	n.d.	41,83	41,26	21,59	n.d.	40,69	39,94
Maggio	n.d.	50,36	50,68	24,90	n.d.	45,43	47,83
Giugno	n.d.	43,32	44,15	21,74	n.d.	40,66	41,55

Mese	Tipologia						
	Alberghi a 5 stelle	Alberghi a 4 stelle	Alberghi a 3 stelle	Alberghi a 2 stelle	Alberghi a 1 stella	Residenze turistiche	Totale
Luglio	n.d.	46,99	45,68	25,87	n.d.	45,91	44,19
Agosto	n.d.	41,39	40,69	27,59	n.d.	44,43	39,97
Settembre	n.d.	49,20	46,23	22,83	n.d.	44,29	45,06
Ottobre	n.d.	45,94	44,00	24,90	n.d.	44,24	43,40
Novembre	n.d.	42,89	42,51	22,68	n.d.	42,91	41,39
Dicembre	n.d.	36,86	34,03	20,04	n.d.	39,63	34,63
Media Intervallo	n.d.	42,05	41,55	23,14	n.d.	41,69	40,27

n.d. = Dato non diffondibile

Indici di utilizzo lordo dei posti letto mensili
Provincia di Modena
Regione Emilia-Romagna - Periodo dal 1/2024 al 12/2024

Mese	Tipologia						
	Alberghi a 5 stelle	Alberghi a 4 stelle	Alberghi a 3 stelle	Alberghi a 2 stelle	Alberghi a 1 stella	Residenze turistiche	Totale
Gennaio	n.d.	28,15	26,35	11,67	n.d.	31,66	25,81
Febbraio	n.d.	33,19	32,11	12,61	n.d.	35,05	30,59
Marzo	n.d.	38,56	31,76	13,04	n.d.	35,68	32,46
Aprile	n.d.	39,69	31,95	11,91	n.d.	35,63	32,52
Maggio	n.d.	45,50	38,11	15,61	n.d.	37,19	37,84
Giugno	n.d.	41,71	35,85	14,64	n.d.	34,69	35,15
Luglio	n.d.	44,11	39,96	19,34	n.d.	42,16	39,03
Agosto	n.d.	34,19	36,05	19,77	n.d.	40,98	34,07
Settembre	n.d.	46,69	38,07	13,98	n.d.	36,94	37,71
Ottobre	n.d.	44,20	32,57	12,49	n.d.	36,71	34,24
Novembre	n.d.	40,27	30,18	9,78	n.d.	35,25	31,45
Dicembre	n.d.	33,68	26,90	9,85	n.d.	31,74	27,50
Media Intervallo	n.d.	39,07	33,23	13,72	n.d.	36,06	33,12

n.d. = Dato non diffondibile

Indici di utilizzo delle camere mensili
Provincia di Bologna
Regione Emilia-Romagna - Periodo dal 1/2024 al 12/2024

Mese	Tipologia						Totale
	Alberghi a 5 stelle	Alberghi a 4 stelle	Alberghi a 3 stelle	Alberghi a 2 stelle	Alberghi a 1 stella	Residenze turistiche	
Gennaio	n.d.	53,23	43,74	38,33	33,83	32,19	48,73
Febbraio	n.d.	61,24	52,55	39,41	37,71	31,37	56,15
Marzo	n.d.	69,46	58,92	38,19	41,63	32,43	62,92
Aprile	n.d.	71,55	62,68	45,36	41,84	35,27	65,89
Maggio	n.d.	70,24	63,94	50,04	43,04	33,30	65,57
Giugno	n.d.	71,48	59,34	43,04	38,75	31,46	64,68
Luglio	n.d.	67,78	59,96	37,22	29,90	35,54	62,07
Agosto	n.d.	56,34	49,63	30,18	24,90	34,29	51,45
Settembre	n.d.	75,95	66,32	42,98	41,88	44,91	69,94
Ottobre	n.d.	75,56	67,37	48,07	43,04	45,45	70,64
Novembre	n.d.	66,84	58,78	38,22	40,94	41,12	61,68
Dicembre	n.d.	51,14	43,91	31,07	29,10	39,79	47,33
Media Intervallo	n.d.	66,05	57,33	40,23	37,27	36,46	60,70

n.d. = Dato non diffondibile

Indici di utilizzo netto dei posti letto mensili
Provincia di Bologna
Regione Emilia-Romagna - Periodo dal 1/2024 al 12/2024

Mese	Tipologia						Totale
	Alberghi a 5 stelle	Alberghi a 4 stelle	Alberghi a 3 stelle	Alberghi a 2 stelle	Alberghi a 1 stella	Residenze turistiche	
Gennaio	n.d.	38,36	35,25	30,58	28,85	37,79	36,89
Febbraio	n.d.	44,53	41,88	29,98	32,47	35,91	42,51
Marzo	n.d.	54,16	49,90	32,15	35,76	36,97	50,75
Aprile	n.d.	56,09	52,35	38,13	36,64	39,62	53,33
Maggio	n.d.	56,36	57,17	44,06	38,49	38,70	55,11
Giugno	n.d.	57,21	51,47	35,74	34,26	40,69	53,82

Mese	Tipologia						Totale
	Alberghi a 5 stelle	Alberghi a 4 stelle	Alberghi a 3 stelle	Alberghi a 2 stelle	Alberghi a 1 stella	Residenze turistiche	
Luglio	n.d.	57,52	54,42	32,44	28,51	43,72	54,52
Agosto	n.d.	52,71	47,30	26,87	24,46	43,29	48,99
Settembre	n.d.	61,31	58,26	39,37	34,95	49,77	58,77
Ottobre	n.d.	59,33	59,04	41,47	36,73	51,24	58,22
Novembre	n.d.	51,99	48,64	32,86	37,19	44,93	49,65
Dicembre	n.d.	42,45	38,23	28,04	25,09	47,92	40,55
Media Intervallo	n.d.	52,78	49,56	34,31	32,85	42,63	50,36

n.d. = Dato non diffondibile

Indici di utilizzo lordo dei posti letto mensili
Provincia di Bologna
Regione Emilia-Romagna - Periodo dal 1/2024 al 12/2024

Mese	Tipologia						Totale
	Alberghi a 5 stelle	Alberghi a 4 stelle	Alberghi a 3 stelle	Alberghi a 2 stelle	Alberghi a 1 stella	Residenze turistiche	
Gennaio	n.d.	34,68	29,83	21,78	19,64	33,38	32,19
Febbraio	n.d.	42,43	38,05	24,18	23,40	33,78	39,43
Marzo	n.d.	50,26	43,69	24,92	25,65	34,49	45,60
Aprile	n.d.	53,22	44,76	27,86	27,23	36,14	48,36
Maggio	n.d.	52,29	49,12	30,43	29,42	36,13	49,31
Giugno	n.d.	52,85	46,08	24,00	27,08	38,13	48,54
Luglio	n.d.	54,24	49,19	24,48	22,48	41,14	50,17
Agosto	n.d.	45,46	41,23	18,39	16,00	40,40	41,91
Settembre	n.d.	56,51	49,48	27,51	27,49	46,63	52,26
Ottobre	n.d.	56,20	50,05	30,44	25,89	48,29	52,68
Novembre	n.d.	47,15	42,27	23,58	26,03	42,26	43,93
Dicembre	n.d.	37,48	31,32	18,40	17,99	45,16	34,63
Media Intervallo	n.d.	48,45	42,82	24,59	23,93	39,59	44,81

n.d. = Dato non diffondibile

Indici di utilizzo delle camere mensili
Provincia di Ferrara
Regione Emilia-Romagna - Periodo dal 1/2024 al 12/2024

Mese	Tipologia						Totale
	Alberghi a 5 stelle	Alberghi a 4 stelle	Alberghi a 3 stelle	Alberghi a 2 stelle	Alberghi a 1 stella	Residenze turistiche	
Gennaio	n.d.	39,11	34,10	12,22	36,76	18,58	34,19
Febbraio	n.d.	48,92	46,37	17,06	47,05	26,10	44,92
Marzo	n.d.	58,54	42,07	16,94	35,74	15,19	43,54
Aprile	n.d.	53,60	47,65	20,11	24,14	14,01	43,81
Maggio	n.d.	62,92	50,11	19,94	16,01	22,51	47,85
Giugno	n.d.	53,40	54,81	28,88	14,40	55,82	51,71
Luglio	n.d.	58,08	60,27	36,98	21,66	75,10	58,57
Agosto	n.d.	48,74	59,46	44,60	20,53	77,89	56,21
Settembre	n.d.	61,29	51,22	20,12	21,11	39,49	49,14
Ottobre	n.d.	65,56	51,03	33,95	20,72	8,01	50,25
Novembre	n.d.	61,16	48,05	29,34	29,11	18,31	49,08
Dicembre	n.d.	49,81	43,51	22,89	12,19	12,57	43,24
Media Intervallo	n.d.	55,19	50,06	27,43	25,59	39,96	48,49

n.d. = Dato non diffondibile

Indici di utilizzo netto dei posti letto mensili
Provincia di Ferrara
Regione Emilia-Romagna - Periodo dal 1/2024 al 12/2024

Mese	Tipologia						Totale
	Alberghi a 5 stelle	Alberghi a 4 stelle	Alberghi a 3 stelle	Alberghi a 2 stelle	Alberghi a 1 stella	Residenze turistiche	
Gennaio	n.d.	28,02	28,48	10,20	42,96	9,88	26,79
Febbraio	n.d.	34,83	37,76	13,61	55,16	15,69	34,82
Marzo	n.d.	43,03	37,00	13,93	41,46	7,25	33,49
Aprile	n.d.	43,70	42,86	16,19	28,00	11,40	36,39
Maggio	n.d.	47,93	45,40	16,94	14,45	17,01	38,90
Giugno	n.d.	41,00	47,28	27,49	15,95	48,00	44,19

Mese	Tipologia						Totale
	Alberghi a 5 stelle	Alberghi a 4 stelle	Alberghi a 3 stelle	Alberghi a 2 stelle	Alberghi a 1 stella	Residenze turistiche	
Luglio	n.d.	43,31	58,37	33,53	19,91	73,53	55,42
Agosto	n.d.	41,53	61,66	43,79	17,59	77,50	57,68
Settembre	n.d.	43,64	40,47	15,53	17,89	28,18	36,91
Ottobre	n.d.	47,57	40,35	24,59	17,94	3,60	35,88
Novembre	n.d.	40,62	42,39	24,78	30,76	11,85	38,56
Dicembre	n.d.	53,54	41,61	26,64	10,64	8,65	43,18
Media Intervallo	n.d.	42,35	45,06	24,55	27,67	35,62	41,41

n.d. = Dato non diffondibile

Indici di utilizzo lordo dei posti letto mensili
Provincia di Ferrara
Regione Emilia-Romagna - Periodo dal 1/2024 al 12/2024

Mese	Tipologia						Totale
	Alberghi a 5 stelle	Alberghi a 4 stelle	Alberghi a 3 stelle	Alberghi a 2 stelle	Alberghi a 1 stella	Residenze turistiche	
Gennaio	n.d.	24,64	14,51	3,08	31,48	1,43	13,38
Febbraio	n.d.	31,30	18,53	4,02	38,98	1,86	16,97
Marzo	n.d.	37,25	24,28	4,64	27,06	3,22	21,20
Aprile	n.d.	42,81	36,00	8,27	19,17	7,31	29,17
Maggio	n.d.	47,66	38,48	11,92	9,29	11,66	32,30
Giugno	n.d.	41,14	42,38	24,54	7,47	37,45	39,18
Luglio	n.d.	42,73	51,47	30,77	7,70	57,20	48,55
Agosto	n.d.	41,67	53,42	38,76	8,45	58,96	50,02
Settembre	n.d.	41,11	34,93	14,32	8,72	17,39	30,52
Ottobre	n.d.	42,27	25,24	8,68	8,74	1,57	22,18
Novembre	n.d.	36,06	21,76	8,55	14,99	1,56	19,23
Dicembre	n.d.	39,09	19,56	5,51	5,18	0,99	18,68
Media Intervallo	n.d.	38,92	31,71	13,63	15,38	16,80	28,45

n.d. = Dato non diffondibile

Indici di utilizzo delle camere mensili
Provincia di Ravenna
Regione Emilia-Romagna - Periodo dal 1/2024 al 12/2024

Mese	Tipologia						Totale
	Alberghi a 5 stelle	Alberghi a 4 stelle	Alberghi a 3 stelle	Alberghi a 2 stelle	Alberghi a 1 stella	Residenze turistiche	
Gennaio	18,44	39,75	43,50	28,28	44,83	43,98	40,35
Febbraio	19,17	37,34	45,74	29,47	44,49	47,82	41,80
Marzo	41,01	46,03	53,76	35,91	45,98	50,20	49,83
Aprile	34,74	45,13	39,48	28,69	42,75	43,08	40,69
Maggio	44,28	44,32	35,63	19,58	42,96	42,75	38,09
Giugno	59,62	61,25	53,22	40,39	40,34	48,91	53,91
Luglio	68,52	74,10	65,89	53,81	52,29	67,35	66,93
Agosto	72,80	76,11	70,87	58,66	55,54	73,65	71,32
Settembre	46,94	61,20	51,84	37,08	38,85	46,59	52,71
Ottobre	19,63	46,91	46,50	24,41	37,83	39,50	43,36
Novembre	25,74	42,52	51,12	36,46	31,20	40,16	44,73
Dicembre	28,93	35,99	43,50	37,10	29,69	31,40	37,90
Media Intervallo	45,87	56,56	55,25	42,37	44,87	50,65	54,20

Indici di utilizzo netto dei posti letto mensili
Provincia di Ravenna
Regione Emilia-Romagna - Periodo dal 1/2024 al 12/2024

Mese	Tipologia						Totale
	Alberghi a 5 stelle	Alberghi a 4 stelle	Alberghi a 3 stelle	Alberghi a 2 stelle	Alberghi a 1 stella	Residenze turistiche	
Gennaio	20,66	28,19	32,67	24,45	39,12	17,97	26,99
Febbraio	22,98	25,87	34,33	28,12	35,85	19,01	27,54
Marzo	42,22	39,05	48,93	37,00	38,75	23,05	40,54
Aprile	27,93	39,30	40,48	36,90	37,45	23,21	37,32
Maggio	45,62	39,34	34,23	22,62	39,61	27,16	34,54
Giugno	65,35	58,81	56,47	45,00	36,54	41,98	55,08

Mese	Tipologia						Totale
	Alberghi a 5 stelle	Alberghi a 4 stelle	Alberghi a 3 stelle	Alberghi a 2 stelle	Alberghi a 1 stella	Residenze turistiche	
Luglio	77,22	73,56	70,50	60,35	47,54	61,79	69,71
Agosto	78,91	77,81	76,31	63,75	53,90	67,13	74,96
Settembre	57,42	57,82	50,62	37,38	33,95	34,22	50,02
Ottobre	26,62	25,61	35,58	26,12	26,76	20,21	28,28
Novembre	33,45	30,96	37,55	29,44	23,73	16,93	30,09
Dicembre	28,41	27,23	33,29	32,57	23,27	15,47	26,64
Media Intervallo	50,57	51,93	56,71	45,98	40,42	35,57	52,15

Indici di utilizzo lordo dei posti letto mensili
Provincia di Ravenna
Regione Emilia-Romagna - Periodo dal 1/2024 al 12/2024

Mese	Tipologia						Totale
	Alberghi a 5 stelle	Alberghi a 4 stelle	Alberghi a 3 stelle	Alberghi a 2 stelle	Alberghi a 1 stella	Residenze turistiche	
Gennaio	10,85	8,91	3,60	2,17	10,10	9,42	5,38
Febbraio	6,90	8,30	4,34	2,55	9,97	10,32	5,74
Marzo	13,51	14,57	9,28	4,96	10,41	12,19	10,51
Aprile	21,73	21,10	15,68	13,54	10,30	15,01	16,69
Maggio	37,49	29,31	18,00	12,07	13,34	20,10	20,55
Giugno	63,55	61,14	58,22	44,77	34,11	39,89	56,24
Luglio	76,83	83,56	78,10	63,64	53,30	64,35	76,88
Agosto	82,85	89,80	86,70	68,00	60,53	73,28	84,72
Settembre	46,65	47,74	34,58	26,53	17,34	27,04	36,25
Ottobre	18,22	14,66	6,15	5,40	8,49	11,02	8,60
Novembre	11,49	10,60	4,94	3,33	7,44	9,33	6,60
Dicembre	8,34	8,81	3,74	2,63	5,45	8,07	5,26
Media Intervallo	33,30	33,24	27,05	20,88	20,12	25,10	27,87

Indici di utilizzo delle camere mensili
Provincia di Forlì-Cesena
Regione Emilia-Romagna - Periodo dal 1/2024 al 12/2024

Mese	Tipologia						Totale
	Alberghi a 5 stelle	Alberghi a 4 stelle	Alberghi a 3 stelle	Alberghi a 2 stelle	Alberghi a 1 stella	Residenze turistiche	
Gennaio	n.d.	55,55	30,52	25,16	36,47	43,05	41,19
Febbraio	n.d.	54,43	33,32	29,08	43,76	40,55	42,96
Marzo	n.d.	57,85	35,50	33,02	38,86	42,99	43,11
Aprile	n.d.	49,80	28,28	24,01	35,34	31,78	33,00
Maggio	n.d.	48,93	28,15	21,76	26,32	33,96	31,68
Giugno	n.d.	61,84	56,93	37,05	43,87	53,32	55,60
Luglio	n.d.	73,79	70,40	50,45	53,77	74,32	69,05
Agosto	n.d.	70,61	74,37	51,42	47,49	75,09	71,33
Settembre	n.d.	63,33	46,69	31,82	40,65	46,42	48,22
Ottobre	n.d.	61,13	36,22	30,39	48,54	48,48	47,06
Novembre	n.d.	64,93	37,74	28,78	48,40	54,92	49,51
Dicembre	n.d.	49,01	31,57	24,42	38,38	52,64	40,45
Media Intervallo	n.d.	60,73	53,16	36,52	42,99	51,49	52,97

n.d. = Dato non diffondibile

Indici di utilizzo netto dei posti letto mensili
Provincia di Forlì-Cesena
Regione Emilia-Romagna - Periodo dal 1/2024 al 12/2024

Mese	Tipologia						Totale
	Alberghi a 5 stelle	Alberghi a 4 stelle	Alberghi a 3 stelle	Alberghi a 2 stelle	Alberghi a 1 stella	Residenze turistiche	
Gennaio	n.d.	50,15	27,18	22,54	26,55	31,04	36,36
Febbraio	n.d.	49,83	28,52	23,59	32,92	28,85	37,22
Marzo	n.d.	55,65	38,88	29,19	30,10	31,13	42,37
Aprile	n.d.	47,53	29,69	22,42	28,30	24,53	32,64
Maggio	n.d.	46,64	28,41	20,08	20,28	27,51	31,04
Giugno	n.d.	73,40	65,14	40,97	45,15	52,12	63,53

Mese	Tipologia						Totale
	Alberghi a 5 stelle	Alberghi a 4 stelle	Alberghi a 3 stelle	Alberghi a 2 stelle	Alberghi a 1 stella	Residenze turistiche	
Luglio	n.d.	85,61	87,61	59,23	61,83	80,90	84,28
Agosto	n.d.	88,89	96,03	64,48	57,57	84,23	91,09
Settembre	n.d.	62,37	50,29	33,48	38,70	39,42	50,31
Ottobre	n.d.	50,22	31,18	27,94	37,74	33,80	39,15
Novembre	n.d.	55,61	34,14	25,69	39,20	39,11	42,66
Dicembre	n.d.	47,17	29,83	22,20	29,82	43,01	37,90
Media Intervallo	n.d.	63,24	62,59	39,99	42,03	46,60	59,30

n.d. = Dato non diffondibile

Indici di utilizzo lordo dei posti letto mensili
Provincia di Forlì-Cesena
Regione Emilia-Romagna - Periodo dal 1/2024 al 12/2024

Mese	Tipologia						Totale
	Alberghi a 5 stelle	Alberghi a 4 stelle	Alberghi a 3 stelle	Alberghi a 2 stelle	Alberghi a 1 stella	Residenze turistiche	
Gennaio	n.d.	22,49	2,43	4,12	6,55	14,93	6,45
Febbraio	n.d.	22,85	2,18	4,22	9,18	15,13	6,42
Marzo	n.d.	27,54	6,31	6,07	8,75	17,78	10,27
Aprile	n.d.	28,97	10,58	10,18	10,75	19,66	13,96
Maggio	n.d.	37,49	18,07	13,37	12,55	25,72	21,10
Giugno	n.d.	72,37	63,30	39,23	39,85	49,67	61,61
Luglio	n.d.	83,94	85,52	56,42	57,33	79,46	82,11
Agosto	n.d.	87,73	93,88	61,84	53,72	83,04	89,00
Settembre	n.d.	50,28	33,80	22,62	25,62	33,39	35,35
Ottobre	n.d.	27,65	3,39	6,57	10,98	18,35	8,42
Novembre	n.d.	27,40	3,26	5,72	11,46	20,26	8,32
Dicembre	n.d.	22,57	2,85	4,24	8,28	23,19	7,25
Media Intervallo	n.d.	42,63	27,29	19,59	21,25	33,70	29,32

n.d. = Dato non diffondibile

Indici di utilizzo delle camere mensili
Provincia di Rimini
Regione Emilia-Romagna - Periodo dal 1/2024 al 12/2024

Mese	Tipologia						Totale
	Alberghi a 5 stelle	Alberghi a 4 stelle	Alberghi a 3 stelle	Alberghi a 2 stelle	Alberghi a 1 stella	Residenze turistiche	
Gennaio	38,50	42,50	24,83	29,31	15,87	45,75	33,07
Febbraio	42,04	43,12	23,70	37,15	19,02	52,88	36,06
Marzo	46,62	44,34	21,29	25,21	20,89	51,08	31,26
Aprile	49,06	50,91	24,55	23,00	22,32	49,50	32,13
Maggio	58,79	56,61	25,34	17,47	21,62	42,17	30,83
Giugno	66,61	70,97	53,87	44,59	38,04	55,20	54,33
Luglio	75,43	81,44	67,17	58,29	49,92	72,53	67,44
Agosto	78,38	83,42	69,66	62,52	54,99	73,72	70,14
Settembre	67,19	65,76	41,67	34,85	27,05	53,38	44,91
Ottobre	54,49	55,27	25,14	22,95	23,45	51,63	37,33
Novembre	44,50	47,78	26,44	27,04	22,39	50,59	37,00
Dicembre	30,50	38,67	22,63	28,54	26,42	49,33	32,58
Media Intervallo	54,65	60,26	46,79	43,02	37,53	54,99	49,18

Indici di utilizzo netto dei posti letto mensili
Provincia di Rimini
Regione Emilia-Romagna - Periodo dal 1/2024 al 12/2024

Mese	Tipologia						Totale
	Alberghi a 5 stelle	Alberghi a 4 stelle	Alberghi a 3 stelle	Alberghi a 2 stelle	Alberghi a 1 stella	Residenze turistiche	
Gennaio	29,76	33,65	22,30	28,89	15,77	32,54	27,65
Febbraio	30,68	33,08	20,03	33,91	18,54	36,74	28,67
Marzo	43,76	37,86	23,80	27,33	19,79	36,10	29,65
Aprile	40,84	44,59	30,09	26,00	23,39	36,49	33,43
Maggio	45,57	48,75	28,41	19,63	22,28	34,74	31,43
Giugno	62,51	73,79	63,09	51,90	45,78	55,32	62,03

Mese	Tipologia						Totale
	Alberghi a 5 stelle	Alberghi a 4 stelle	Alberghi a 3 stelle	Alberghi a 2 stelle	Alberghi a 1 stella	Residenze turistiche	
Luglio	76,55	94,44	83,58	73,78	64,50	85,33	83,23
Agosto	80,97	99,97	89,27	81,55	73,95	89,18	89,16
Settembre	52,20	58,12	45,73	38,27	31,39	44,96	46,43
Ottobre	37,92	42,34	22,79	23,73	21,25	35,25	30,62
Novembre	32,84	35,95	22,49	25,19	19,04	35,85	29,37
Dicembre	28,38	36,79	23,79	29,10	24,23	36,35	30,70
Media Intervallo	47,15	58,47	55,68	51,78	45,73	49,19	54,86

Indici di utilizzo lordo dei posti letto mensili
Provincia di Rimini
Regione Emilia-Romagna - Periodo dal 1/2024 al 12/2024

Mese	Tipologia						Totale
	Alberghi a 5 stelle	Alberghi a 4 stelle	Alberghi a 3 stelle	Alberghi a 2 stelle	Alberghi a 1 stella	Residenze turistiche	
Gennaio	26,66	18,74	3,75	3,42	1,87	20,80	6,62
Febbraio	30,16	16,31	2,22	3,01	1,51	23,36	5,42
Marzo	36,24	22,71	5,29	4,15	2,90	25,75	8,57
Aprile	39,53	32,96	11,48	7,76	5,62	27,90	14,55
Maggio	43,36	39,12	16,14	9,11	8,39	27,99	18,64
Giugno	60,49	67,70	55,55	45,44	34,66	51,77	54,84
Luglio	74,11	89,00	74,94	65,78	51,66	78,41	74,91
Agosto	78,43	94,26	80,16	72,69	58,64	83,99	80,44
Settembre	50,53	50,15	30,09	22,97	16,45	39,42	31,83
Ottobre	36,68	26,00	4,27	3,34	2,20	23,56	8,05
Novembre	31,80	20,05	3,16	2,19	1,85	22,29	6,32
Dicembre	26,67	15,51	2,53	2,69	2,24	22,38	5,42
Media Intervallo	44,54	41,13	24,26	20,32	15,81	37,42	26,42

Riviera – Tavole Statistiche – 2024

**Arrivi e Presenze Italiani e Stranieri per Località
Zona Riviera - Periodo dal 1/2024 al 12/2024**

Località	Provenienza				Totale		Peso	
	Italiani		Stranieri					
	Arrivi	Presenze	Arrivi	Presenze	Arrivi	Presenze	Arrivi	Presenze
Comacchio	202.881	1.286.229	111.109	875.676	313.990	2.161.905	5,28	7,89
Goro+Codigoro	4.768	11.754	1.112	2.906	5.880	14.660	0,10	0,05
Cervia	702.368	2.775.494	120.833	632.643	823.201	3.408.137	13,83	12,43
Ravenna Lidi	262.467	1.629.150	94.273	622.668	356.740	2.251.818	5,99	8,21
Cesenatico	510.921	2.985.677	101.146	623.762	612.067	3.609.439	10,28	13,17
Gatteo	98.860	560.352	21.300	127.673	120.160	688.025	2,02	2,51
San Mauro Pascoli	33.435	196.856	6.785	41.010	40.220	237.866	0,68	0,87
Savignano sul Rubicone	13.646	95.346	12.760	113.157	26.406	208.503	0,44	0,76
Bellaria - Igea Marina	325.742	1.670.770	80.666	464.790	406.408	2.135.560	6,83	7,79
Cattolica	275.257	1.231.328	60.341	311.947	335.598	1.543.275	5,64	5,63
Misano Adriatico	139.108	640.316	29.712	151.733	168.820	792.049	2,84	2,89
Riccione	745.975	2.757.532	130.955	664.232	876.930	3.421.764	14,73	12,48
Rimini	1.299.587	4.425.821	565.651	2.513.171	1.865.238	6.938.992	31,34	25,31
Totale	4.615.015	20.266.625	1.336.643	7.145.368	5.951.658	27.411.993	100,00	100,00

**Raffronto percentuale fra il 2024 e il 2023 per Località
Zona Riviera**

Località	Provenienza					
	Italiani		Stranieri		Totale	
	Scost. Arrivi	Scost. Presenze	Scost. Arrivi	Scost. Presenze	Scost. Arrivi	Scost. Presenze
Comacchio	3,62	0,02	11,30	10,77	6,22	4,11
Goro+Codigoro	-6,31	-2,29	26,22	10,45	-1,51	0,00
Cervia	3,12	3,65	13,82	5,32	4,56	3,96
Ravenna Lidi	0,30	4,78	5,87	7,83	1,71	5,61
Cesenatico	1,03	3,34	9,68	6,93	2,37	3,94
Gatteo	2,45	1,21	5,58	4,07	2,99	1,73
San Mauro Pascoli	3,48	8,00	15,69	3,02	5,35	7,11

Località	Provenienza					
	Italiani		Stranieri		Totale	
	Scost. Arrivi	Scost. Presenze	Scost. Arrivi	Scost. Presenze	Scost. Arrivi	Scost. Presenze
Savignano sul Rubicone	-4,89	-7,36	9,17	9,65	1,43	1,15
Bellaria - Igea Marina	2,55	2,40	1,91	0,22	2,42	1,92
Cattolica	-0,60	-3,60	12,80	7,13	1,57	-1,61
Misano Adriatico	3,89	-0,55	19,32	12,25	6,31	1,67
Riccione	0,60	0,96	8,29	8,50	1,68	2,34
Rimini	-0,67	-0,55	7,61	9,30	1,70	2,81
Totale	0,97	1,37	8,67	7,90	2,60	2,99

**Raffronto percentuale fra il 2024 e il 2019 per Località
Zona Riviera**

Località	Provenienza					
	Italiani		Stranieri		Totale	
	Scost. Arrivi	Scost. Presenze	Scost. Arrivi	Scost. Presenze	Scost. Arrivi	Scost. Presenze
Comacchio	10,70	7,10	15,58	9,82	12,38	8,19
Goro+Codigoro	-14,92	9,78	30,98	-12,47	-8,88	4,51
Cervia	0,78	-6,01	28,30	22,58	4,05	-1,75
Ravenna Lidi	-4,23	-4,52	24,27	21,06	1,95	1,40
Cesenatico	8,03	5,72	12,24	7,69	8,70	6,06
Gatteo	8,06	2,96	4,49	-1,65	7,41	2,07
San Mauro Pascoli	14,04	5,33	-23,58	-27,87	5,30	-2,41
Savignano sul Rubicone	-4,94	-6,45	41,18	36,49	12,88	12,81
Bellaria - Igea Marina	0,74	-4,88	3,51	1,16	1,27	-3,63
Cattolica	-7,35	-19,72	12,76	-0,85	-4,28	-16,51
Misano Adriatico	4,11	-5,46	14,98	0,49	5,87	-4,38
Riccione	-4,49	-9,38	19,53	12,78	-1,53	-5,79
Rimini	-7,01	-15,39	9,38	8,44	-2,58	-8,07
Totale	-1,82	-6,90	13,33	9,74	1,22	-3,07

Arrivi e Presenze Italiani e Stranieri
Tipologie alberghiere - Zona Riviera
Periodo dal 1/2024 al 12/2024

Tipologia	Provenienza					
	Italiani		Stranieri		Totale	
	Arrivi	Presenze	Arrivi	Presenze	Arrivi	Presenze
Alberghi a 5 stelle	62.280	132.249	23.663	86.343	85.943	218.592
Alberghi a 4 stelle	899.259	2.574.729	297.957	1.272.891	1.197.216	3.847.620
Alberghi a 3 stelle	2.440.924	9.855.841	611.223	2.970.701	3.052.147	12.826.542
Alberghi a 2 stelle	353.117	1.405.169	61.699	316.029	414.816	1.721.198
Alberghi a 1 stella	61.128	281.868	9.240	68.117	70.368	349.985
Residenze turistiche	181.118	1.233.663	71.011	538.715	252.129	1.772.378
Totale	3.997.826	15.483.519	1.074.793	5.252.796	5.072.619	20.736.315

Raffronto percentuale fra il 2024 e il 2023
Tipologie alberghiere - Zona Riviera

Tipologia	Provenienza					
	Italiani		Stranieri		Totale	
	Scost. Arrivi	Scost. Presenze	Scost. Arrivi	Scost. Presenze	Scost. Arrivi	Scost. Presenze
Alberghi a 5 stelle	3,63	2,86	4,84	2,22	3,96	2,61
Alberghi a 4 stelle	1,36	2,22	8,32	8,85	3,01	4,32
Alberghi a 3 stelle	1,00	0,74	8,16	7,68	2,36	2,27
Alberghi a 2 stelle	-1,89	-2,63	8,04	5,14	-0,53	-1,29
Alberghi a 1 stella	-9,26	-13,27	0,76	-11,58	-8,06	-12,95
Residenze turistiche	-0,94	-2,19	4,24	3,42	0,47	-0,55
Totale	0,59	0,15	7,79	6,95	2,04	1,79

Raffronto percentuale fra il 2024 e il 2019
Tipologie alberghiere - Zona Riviera

Tipologia	Provenienza					
	Italiani		Stranieri		Totale	
	Scost. Arrivi	Scost. Presenze	Scost. Arrivi	Scost. Presenze	Scost. Arrivi	Scost. Presenze
Alberghi a 5 stelle	11,60	8,11	5,98	-4,92	10,00	2,56
Alberghi a 4 stelle	1,96	0,34	15,98	12,01	5,13	3,92
Alberghi a 3 stelle	-3,21	-10,97	6,91	1,37	-1,34	-8,39
Alberghi a 2 stelle	-16,49	-22,36	2,83	5,17	-14,09	-18,44
Alberghi a 1 stella	-37,63	-36,88	-18,65	1,19	-35,66	-31,89
Residenze turistiche	5,30	-3,43	19,91	12,28	9,04	0,86
Totale	-3,73	-10,46	9,50	4,94	-1,20	-7,00

Arrivi e Presenze Italiani e Stranieri
Tipologie extra-alberghiere - Zona Riviera
Periodo dal 1/2024 al 12/2024

Tipologia	Provenienza					
	Italiani		Stranieri		Totale	
	Arrivi	Presenze	Arrivi	Presenze	Arrivi	Presenze
Alloggi in affitto gestiti in forma imprenditoriale	132.092	1.253.132	40.815	284.413	172.907	1.537.545
Campeggi e aree attrezz. camper/roulotte	280.274	2.494.376	121.995	820.309	402.269	3.314.685
Villaggi turistici	81.917	482.069	84.374	692.123	166.291	1.174.192
Alloggi agroturistici	4.708	12.554	1.414	3.853	6.122	16.407
Ostelli per la gioventù	51.752	208.364	5.946	26.809	57.698	235.173
Case per ferie	54.862	304.436	4.837	56.135	59.699	360.571
Bed & breakfast	11.584	28.175	2.469	8.930	14.053	37.105
Totale	617.189	4.783.106	261.850	1.892.572	879.039	6.675.678

Raffronto percentuale fra il 2024 e il 2023
Tipologie Extra-Alberghiere - Zona Riviera

Tipologia	Provenienza					
	Italiani		Stranieri		Totale	
	Scost. Arrivi	Scost. Presenze	Scost. Arrivi	Scost. Presenze	Scost. Arrivi	Scost. Presenze
Alloggi in affitto gestiti in forma imprenditoriale	9,71	7,16	16,53	11,71	11,25	7,97
Campeggi e aree attrezz. camper/roulotte	-4,65	2,54	0,10	-2,27	-3,26	1,30
Villaggi turistici	25,75	20,28	34,60	35,15	30,09	28,62
Alloggi agroturistici	-6,42	5,27	4,05	-12,93	-4,19	0,35
Ostelli per la gioventù	7,60	5,19	21,30	17,18	8,87	6,44
Case per ferie	3,21	3,00	-0,68	-21,09	2,88	-1,67
Bed & breakfast	7,15	14,83	13,88	43,25	8,27	20,58
Totale	3,46	5,52	12,44	10,63	5,98	6,92

Raffronto percentuale fra il 2024 e il 2019
Tipologie Extra-Alberghiere - Zona Riviera

Tipologia	Provenienza					
	Italiani		Stranieri		Totale	
	Scost. Arrivi	Scost. Presenze	Scost. Arrivi	Scost. Presenze	Scost. Arrivi	Scost. Presenze
Alloggi in affitto gestiti in forma imprenditoriale	14,69	15,99	35,31	15,42	18,97	15,89
Campeggi e aree attrezz. camper/roulotte	0,65	-0,49	19,12	12,58	5,62	2,45
Villaggi turistici	75,55	50,03	73,27	57,60	74,39	54,40
Alloggi agroturistici	18,77	57,50	90,82	47,29	30,12	54,97
Ostelli per la gioventù	42,83	35,66	-45,56	-52,92	22,35	11,70
Case per ferie	-8,41	-22,08	25,41	90,79	-6,36	-14,17
Bed & breakfast	49,26	73,03	127,14	217,00	58,83	94,27
Totale	12,60	6,84	32,33	25,67	17,83	11,58

Permanenza media dei turisti (Giornate di vacanza)
Zona Riviera
Periodo dal 1/2024 al 12/2024

Località	Italiani	Stranieri	Totale
Comacchio	6,34	7,88	6,89
Goro+Codigoro	2,47	2,61	2,49
Cervia	3,95	5,24	4,14
Ravenna Lidi	6,21	6,60	6,31
Cesenatico	5,84	6,17	5,90
Gatteo	5,67	5,99	5,73
San Mauro Pascoli	5,89	6,04	5,91
Savignano sul Rubicone	6,99	8,87	7,90
Bellaria - Igea Marina	5,13	5,76	5,25
Cattolica	4,47	5,17	4,60
Misano Adriatico	4,60	5,11	4,69
Riccione	3,70	5,07	3,90
Rimini	3,41	4,44	3,72
Totale	4,39	5,35	4,61

Permanenza media dei turisti (Giornate di vacanza)
Zona Riviera
Periodo dal 1/2024 al 12/2024

Località	Italiani		Stranieri		Totale	
	Alberghiere	Extra-Alberghiere	Alberghiere	Extra-Alberghiere	Alberghiere	Extra-Alberghiere
Comacchio	3,30	7,68	5,20	8,14	3,55	7,88
Cervia	3,61	7,64	5,03	7,77	3,82	7,66
Ravenna Lidi	4,47	8,40	5,80	7,25	4,77	8,04
Cesenatico	4,51	9,88	6,00	6,93	4,78	9,51
Gatteo	5,63	6,10	5,88	6,99	5,67	6,28
San Mauro Pascoli	5,58	12,49	6,18	4,60	5,68	10,32
Savignano sul Rubicone	3,97	7,81	2,91	9,09	3,83	8,49

Località	Italiani		Stranieri		Totale	
	Alberghiere	Extra-Alberghiere	Alberghiere	Extra-Alberghiere	Alberghiere	Extra-Alberghiere
Bellaria - Igea Marina	5,03	6,03	6,02	3,97	5,22	5,53
Cattolica	4,42	7,16	5,14	6,43	4,55	7,03
Misano Adriatico	4,57	5,01	5,08	5,26	4,66	5,08
Riccione	3,44	6,26	4,86	5,83	3,62	6,14
Rimini	3,38	4,23	4,39	5,80	3,68	4,81
Totale*	3,87	7,75	4,89	7,23	4,09	7,59

* = comprese anche le località rivierasche di Codigoro e di Goro

Indice di utilizzo delle strutture alberghiere
Zona Riviera
Regione Emilia-Romagna - Periodo dal 1/2024 al 12/2024

	Totali
Giornate letto potenziali	77.704.485
Giornate letto	37.221.708
Presenze	20.736.315
Indice utilizzo netto dei posti letto	55,71
Indice utilizzo lordo dei posti letto	26,69
Indice occupazione netta delle camere	50,39

Grandi Comuni – Tavole Statistiche – 2024

Arrivi e Presenze Italiani e Stranieri per Località
Zona Grandi Comuni
Periodo dal 1/2024 al 12/2024

Località	Provenienza				Totale		Peso	
	Italiani		Stranieri					
	Arrivi	Presenze	Arrivi	Presenze	Arrivi	Presenze	Arrivi	Presenze
Piacenza	95.858	222.004	46.309	85.474	142.167	307.478	3,78	3,76
Parma	230.040	435.470	157.586	306.860	387.626	742.330	10,31	9,07
Reggio nell'Emilia	105.980	193.615	45.579	109.182	151.559	302.797	4,03	3,70
Carpi	27.767	58.035	10.672	22.185	38.439	80.220	1,02	0,98
Modena	212.139	419.179	135.236	266.687	347.375	685.866	9,24	8,38
Bologna	856.855	1.781.791	998.433	2.365.086	1.855.288	4.146.877	49,37	50,68
Imola	64.848	169.040	22.327	57.464	87.175	226.504	2,32	2,77
Ferrara	167.303	340.065	76.649	160.528	243.952	500.593	6,49	6,12
Faenza	41.637	104.470	13.635	49.987	55.272	154.457	1,47	1,89
Ravenna Città	181.373	407.785	88.292	183.175	269.665	590.960	7,18	7,22
Cesena	68.949	134.150	13.878	33.213	82.827	167.363	2,20	2,05
Forlì	79.579	198.013	17.368	78.534	96.947	276.547	2,58	3,38
Totale	2.132.328	4.463.617	1.625.964	3.718.375	3.758.292	8.181.992	100,00	100,00

Raffronto percentuale fra il 2024 e il 2023 per Località
Zona Grandi Comuni

Località	Provenienza					
	Italiani		Stranieri		Totale	
	Scost. Arrivi	Scost. Presenze	Scost. Arrivi	Scost. Presenze	Scost. Arrivi	Scost. Presenze
Piacenza	-3,46	-4,78	-8,73	-11,10	-5,24	-6,63
Parma	-0,57	1,55	-5,05	-1,93	-2,44	0,08
Reggio nell'Emilia	-3,04	-3,19	-0,96	-3,78	-2,42	-3,40
Carpi	-1,90	6,15	-2,87	7,98	-2,17	6,65
Modena	1,26	4,24	14,82	14,74	6,14	8,08
Bologna	1,49	9,32	13,23	18,98	7,49	14,63
Imola	-5,64	-3,07	9,27	12,42	-2,23	0,44

Località	Provenienza					
	Italiani		Stranieri		Totale	
	Scost. Arrivi	Scost. Presenze	Scost. Arrivi	Scost. Presenze	Scost. Arrivi	Scost. Presenze
Ferrara	-1,66	5,17	23,65	17,17	5,10	8,74
Faenza	5,17	-6,22	18,26	22,24	8,12	1,42
Ravenna Città	-0,98	-2,45	5,90	5,83	1,17	-0,02
Cesena	-0,66	-4,84	7,19	10,05	0,57	-2,21
Forlì	-1,49	-1,66	0,69	13,92	-1,11	2,31
Totale	-0,07	3,37	9,80	13,90	3,98	7,90

***Raffronto percentuale fra il 2024 e il 2019 per Località
Zona Grandi Comuni***

Località	Provenienza					
	Italiani		Stranieri		Totale	
	Scost. Arrivi	Scost. Presenze	Scost. Arrivi	Scost. Presenze	Scost. Arrivi	Scost. Presenze
Piacenza	-10,40	12,65	-2,29	6,83	-7,91	10,97
Parma	-0,53	-2,18	8,59	11,66	2,99	3,10
Reggio nell'Emilia	-25,17	-21,96	-24,64	-13,07	-25,01	-18,97
Carpi	6,72	23,48	-8,31	-1,40	2,07	15,43
Modena	10,34	5,81	33,70	35,14	18,39	15,56
Bologna	1,41	16,48	33,56	42,62	16,50	30,08
Imola	-0,33	15,57	-12,72	10,36	-3,83	14,20
Ferrara	-5,10	5,70	-4,62	1,99	-4,95	4,48
Faenza	-11,45	-5,81	-14,13	8,22	-12,13	-1,68
Ravenna Centro Storico	-8,78	14,67	34,65	28,22	1,99	18,56
Cesena	1,57	9,77	10,04	29,74	2,90	13,23
Forlì	-13,57	17,04	-1,01	47,25	-11,56	24,28
Totale	-2,64	9,16	22,17	31,11	6,74	18,15

Arrivi e Presenze Italiani e Stranieri
Tipologie alberghiere - Zona Grandi Comuni
Periodo dal 1/2024 al 12/2024

Tipologia	Provenienza					
	Italiani		Stranieri		Totale	
	Arrivi	Presenze	Arrivi	Presenze	Arrivi	Presenze
Alberghi a 5 stelle	14.706	22.364	30.121	64.736	44.827	87.100
Alberghi a 4 stelle	974.105	1.590.772	802.047	1.702.770	1.776.152	3.293.542
Alberghi a 3 stelle	614.581	1.132.484	334.696	661.536	949.277	1.794.020
Alberghi a 2 stelle	43.661	86.625	13.891	29.008	57.552	115.633
Alberghi a 1 stella	19.381	35.783	8.591	16.560	27.972	52.343
Residenze turistiche	37.207	134.322	21.744	80.917	58.951	215.239
Totale	1.703.641	3.002.350	1.211.090	2.555.527	2.914.731	5.557.877

Raffronto percentuale fra il 2024 e il 2023
Tipologie alberghiere - Zona Grandi Comuni

Tipologia	Provenienza					
	Italiani		Stranieri		Totale	
	Scost. Arrivi	Scost. Presenze	Scost. Arrivi	Scost. Presenze	Scost. Arrivi	Scost. Presenze
Alberghi a 5 stelle	11,86	10,15	8,43	10,81	9,53	10,64
Alberghi a 4 stelle	-0,86	0,52	7,22	11,31	2,63	5,82
Alberghi a 3 stelle	-6,45	-2,69	0,72	1,00	-4,04	-1,36
Alberghi a 2 stelle	-17,55	-14,99	-26,56	-23,24	-19,92	-17,23
Alberghi a 1 stella	0,97	6,14	-9,44	-3,73	-2,47	2,80
Residenze turistiche	6,36	-19,44	6,74	-3,20	6,50	-14,02
Totale	-3,19	-2,17	4,69	7,29	-0,07	1,96

Raffronto percentuale fra il 2024 e il 2019
Tipologie alberghiere - Zona Grandi Comuni

Tipologia	Provenienza					
	Italiani		Stranieri		Totale	
	Scost. Arrivi	Scost. Presenze	Scost. Arrivi	Scost. Presenze	Scost. Arrivi	Scost. Presenze
Alberghi a 5 stelle	-12,05	-14,87	-0,32	8,75	-4,50	1,52
Alberghi a 4 stelle	-2,62	0,69	12,82	23,03	3,80	11,12
Alberghi a 3 stelle	-20,51	-10,62	-6,41	-8,07	-16,05	-9,70
Alberghi a 2 stelle	-32,11	-24,69	-33,80	-30,97	-32,52	-26,37
Alberghi a 1 stella	-14,83	-19,87	-34,65	-46,10	-22,09	-30,56
Residenze turistiche	20,23	3,32	-6,00	-22,82	9,01	-8,35
Totale	-10,72	-5,07	4,76	9,17	-4,88	0,99

Arrivi e presenze italiani e stranieri
Tipologie Extra-Alberghiere - Zona Grandi Comuni
Periodo dal 1/2024 al 12/2024

Tipologia	Provenienza					
	Italiani		Stranieri		Totale	
	Arrivi	Presenze	Arrivi	Presenze	Arrivi	Presenze
Alloggi in affitto gestiti in forma imprenditoriale	300.792	762.369	308.188	871.822	608.980	1.634.191
Campeggi e aree attrezz. camper/roulotte	11.565	76.970	23.101	40.085	34.666	117.055
Alloggi agroturistici	26.405	88.120	12.605	33.257	39.010	121.377
Ostelli per la gioventù	19.928	44.450	27.691	63.570	47.619	108.020
Case per ferie	23.653	388.615	12.101	73.830	35.754	462.445
Bed & breakfast	46.344	100.743	31.188	80.284	77.532	181.027
Totale	428.687	1.461.267	414.874	1.162.848	843.561	2.624.115

Raffronto percentuale fra il 2024 e il 2023
Tipologie Extra-Alberghiere - Zona Grandi Comuni

Tipologia	Provenienza					
	Italiani		Stranieri		Totale	
	Scost. Arrivi	Scost. Presenze	Scost. Arrivi	Scost. Presenze	Scost. Arrivi	Scost. Presenze
Alloggi in affitto gestiti in forma imprenditoriale	24,48	17,97	40,47	41,01	32,09	29,24
Campeggi e aree attrezz. camper/roulotte	-18,01	-4,45	-0,19	4,63	-6,93	-1,52
Alloggi agroturistici	-1,99	-9,50	9,15	0,50	1,36	-6,97
Ostelli per la gioventù	-17,54	-23,64	-15,14	-9,53	-16,16	-15,92
Case per ferie	-5,53	42,92	-4,77	20,42	-5,27	38,78
Bed & breakfast	10,15	6,16	27,50	30,57	16,53	15,76
Totale	14,63	16,98	28,09	31,73	20,88	23,09

Raffronto percentuale fra il 2024 e il 2019
Tipologie Extra-Alberghiere - Zona Grandi Comuni

Tipologia	Provenienza					
	Italiani		Stranieri		Totale	
	Scost. Arrivi	Scost. Presenze	Scost. Arrivi	Scost. Presenze	Scost. Arrivi	Scost. Presenze
Alloggi in affitto gestiti in forma imprenditoriale	100,73	71,00	209,19	187,91	144,06	118,29
Campeggi e aree attrezz. camper/roulotte	-42,01	69,52	-5,33	-1,62	-21,82	35,87
Alloggi agroturistici	1,39	11,13	70,96	78,89	16,74	24,00
Ostelli per la gioventù	-5,06	-7,12	41,30	33,08	17,32	12,96
Case per ferie	24,30	89,10	79,89	75,31	38,82	86,76
Bed & breakfast	0,33	-1,60	82,12	85,49	22,45	24,28
Totale	51,99	57,76	137,20	134,77	84,61	84,59

Permanenza media dei turisti (Giornate di vacanza)
Zona Grandi Comuni
Periodo dal 1/2024 al 12/2024

Provincia	Italiani	Stranieri	Totale
Piacenza	2,32	1,85	2,16
Parma	1,89	1,95	1,92
Reggio nell'Emilia	1,83	2,40	2,00
Carpi	2,09	2,08	2,09
Modena	1,98	1,97	1,97
Bologna	2,08	2,37	2,24
Imola	2,61	2,57	2,60
Ferrara	2,03	2,09	2,05
Faenza	2,51	3,67	2,79
Ravenna	2,25	2,07	2,19
Forlì-Cesena	1,95	2,39	2,02
Cesena	2,49	4,52	2,85
Totale	2,09	2,29	2,18

Permanenza media dei turisti (Giornate di vacanza)
Zona Grandi Comuni
Periodo dal 1/2024 al 12/2024

Località	Italiani		Stranieri		Totale	
	Alberghiere	Extra-Alberghiere	Alberghiere	Extra-Alberghiere	Alberghiere	Extra-Alberghiere
Piacenza	1,65	4,92	1,69	2,32	1,66	3,95
Parma	1,68	3,18	1,84	2,45	1,74	2,85
Reggio nell'Emilia	1,70	2,55	2,25	3,19	1,86	2,74
Carpi	1,57	4,45	1,91	3,06	1,67	4,13
Modena	1,83	2,68	1,93	2,09	1,86	2,39
Bologna	1,65	3,69	2,18	2,88	1,92	3,20
Imola	2,09	5,97	2,49	3,29	2,19	5,41

Località	Italiani		Stranieri		Totale	
	Alberghiere	Extra-Alberghiere	Alberghiere	Extra-Alberghiere	Alberghiere	Extra-Alberghiere
Ferrara	1,99	2,11	1,80	2,92	1,93	2,32
Faenza	2,05	4,24	2,64	6,82	2,19	4,95
Ravenna	1,79	3,93	1,91	2,46	1,82	3,34
Cesena	1,90	2,16	2,20	3,08	1,95	2,34
Forlì	2,32	3,56	4,22	6,17	2,66	4,08
Totale	1,76	3,41	2,11	2,80	1,91	3,11

Indice di utilizzo delle strutture alberghiere
Zona Grandi Comuni – Periodo dal 1/2024 al 12/2024

	Totali
Giornate letto potenziali	11.643.924
Giornate letto	10.777.345
Presenze	5.557.877
Indice utilizzo netto dei posti letto	51,57%
Indice utilizzo lordo dei posti letto	47,73%
Indice occupazione netta delle camere	62,91%

Località termali – Tavole Statistiche – 2024

Arrivi e Presenze Italiani e Stranieri per Località
Zona Località Termali
Periodo dal 1/2024 al 12/2024

Località	Provenienza				Totale		Peso	
	Italiani		Stranieri					
	Arrivi	Presenze	Arrivi	Presenze	Arrivi	Presenze	Arrivi	Presenze
Medesano	10.309	24.114	3.311	5.047	13.620	29.161	3,51	2,98
Montechiarugolo	9.671	37.333	1.873	3.372	11.544	40.705	2,97	4,16
Salsomaggiore Terme	51.424	151.685	22.631	52.170	74.055	203.855	19,08	20,84
Sassuolo	22.263	61.469	11.633	25.417	33.896	86.886	8,73	8,88
Castel San Pietro Terme	48.572	79.846	21.463	50.591	70.035	130.437	18,05	13,33
Monterenzio	7.434	12.403	1.288	5.506	8.722	17.909	2,25	1,83
Alto Reno Terme	10.414	27.045	1.658	3.577	12.072	30.622	3,11	3,13
Brisighella	9.796	18.193	4.153	11.784	13.949	29.977	3,59	3,06
Riolo Terme	10.249	48.155	2.766	10.559	13.015	58.714	3,35	6,00
Bagno di Romagna	101.215	228.244	5.749	13.661	106.964	241.905	27,56	24,73
Bertinoro	10.995	37.447	3.031	12.337	14.026	49.784	3,61	5,09
Castrocaro Terme e Terra del Sole	13.581	45.113	2.607	13.222	16.188	58.335	4,17	5,96
Totale	305.923	771.047	82.163	207.243	388.086	978.290	100,00	100,00

Raffronto percentuale fra il 2024 e il 2023 per Località
Zona Località termali

Località	Provenienza					
	Italiani		Stranieri		Totale	
	Scost. Arrivi	Scost. Presenze	Scost. Arrivi	Scost. Presenze	Scost. Arrivi	Scost. Presenze
Medesano	4,79	-1,79	7,36	-9,65	5,40	-3,25
Montechiarugolo	14,78	11,13	74,88	3,69	21,55	10,47
Salsomaggiore Terme	-1,88	-1,30	-1,06	1,43	-1,63	-0,61
Sassuolo	-10,74	40,20	14,33	23,13	-3,47	34,73
Monterenzio	0,07	6,03	27,90	116,01	3,39	25,70
Brisighella	1,15	-7,54	15,01	17,63	4,91	0,95

Località	Provenienza					
	Italiani		Stranieri		Totale	
	Scost. Arrivi	Scost. Presenze	Scost. Arrivi	Scost. Presenze	Scost. Arrivi	Scost. Presenze
Riolo Terme	25,54	13,68	23,37	13,76	25,07	13,69
Bagno di Romagna	4,69	3,58	13,12	-4,13	5,11	3,11
Bertinoro	-8,67	5,15	54,88	84,08	0,21	17,65
Castrocaro Terme e Terra del Sole	-7,54	5,11	4,16	66,75	-5,84	14,73
Castel San Pietro Terme	5,65	-3,90	19,42	9,39	9,52	0,85
Alto Reno Terme	-1,20	-1,24	-27,22	-36,06	-5,82	-7,14
Totale	1,70	4,37	11,25	12,95	3,58	6,08

**Raffronto percentuale fra il 2024 e il 2019 per Località
Zona Località termali**

Località	Provenienza					
	Italiani		Stranieri		Totale	
	Scost. Arrivi	Scost. Presenze	Scost. Arrivi	Scost. Presenze	Scost. Arrivi	Scost. Presenze
Medesano	9,01	23,26	-7,12	-24,49	4,59	11,10
Montechiarugolo	-17,64	-25,68	116,28	-4,34	-8,44	-24,28
Salsomaggiore Terme	-40,08	-45,02	-37,42	-16,07	-39,29	-39,69
Sassuolo	14,82	61,29	11,72	4,30	13,73	39,06
Monterenzio	69,57	88,04	281,07	36,39	84,71	68,43
Brisighella	-23,71	-27,71	12,27	5,53	-15,67	-17,49
Riolo Terme	-25,24	-16,87	-39,65	2,72	-28,85	-13,92
Bagno di Romagna	-0,19	-4,03	-8,91	-22,55	-0,70	-5,31
Bertinoro	-49,79	-25,01	-18,78	-12,93	-45,28	-22,34
Castrocaro Terme e Terra del Sole	-10,02	-17,45	-28,30	103,98	-13,57	-4,57
Castel San Pietro Terme	19,43	14,14	28,85	25,06	22,17	18,14
Alto Reno Terme	-21,40	-18,53	-34,57	-32,80	-23,51	-20,51
Totale	-12,51	-16,10	-11,17	0,46	-12,23	-13,07

Arrivi e Presenze Italiani e Stranieri
Tipologie alberghiere - Zona Località Termali
Periodo dal 1/2024 al 12/2024

Tipologia	Provenienza					
	Italiani		Stranieri		Totale	
	Arrivi	Presenze	Arrivi	Presenze	Arrivi	Presenze
Alberghi a 4 e 5 stelle	163.060	333.168	40.645	92.011	203.705	425.179
Alberghi a 3 stelle	88.798	267.622	25.687	62.229	114.485	329.851
Alberghi a 2 stelle	6.182	24.481	850	2.830	7.032	27.311
Alberghi a 1 stella	3.427	11.984	257	712	3.684	12.696
Residenze turistiche	5.390	16.766	726	2.680	6.116	19.446
Totale	266.857	654.021	68.165	160.462	335.022	814.483

Raffronto percentuale fra il 2024 e il 2023
Tipologie alberghiere - Zona Località Termali

Tipologia	Provenienza					
	Italiani		Stranieri		Totale	
	Scost. Arrivi	Scost. Presenze	Scost. Arrivi	Scost. Presenze	Scost. Arrivi	Scost. Presenze
Alberghi a 4 e 5 stelle	2,34	0,83	10,67	7,22	3,90	2,15
Alberghi a 3 stelle	-4,18	4,99	2,37	6,60	-2,78	5,29
Alberghi a 2 stelle	2,98	3,57	-4,71	-27,55	1,99	-0,84
Alberghi a 1 stella	103,75	44,61	176,34	190,61	107,55	48,80
Residenze turistiche	-2,95	9,38	16,72	19,11	-0,97	10,63
Totale	0,61	3,39	7,47	6,56	1,94	4,00

Raffronto percentuale fra il 2024 e il 2019
Tipologie alberghiere - Zona Località Termali

Tipologia	Provenienza					
	Italiani		Stranieri		Totale	
	Scost. Arrivi	Scost. Presenze	Scost. Arrivi	Scost. Presenze	Scost. Arrivi	Scost. Presenze
Alberghi a 4 e 5 stelle	-11,50	-14,12	-22,48	-15,90	-13,93	-14,51
Alberghi a 3 stelle	-21,45	-23,53	15,68	30,78	-15,35	-17,03
Alberghi a 2 stelle	-29,86	-31,46	5,07	36,78	-26,93	-27,73
Alberghi a 1 stella	-2,28	-9,79	7,98	-49,79	-1,63	-13,65
Residenze turistiche	72,26	45,03	93,09	-11,17	74,49	33,40
Totale	-14,67	-18,09	-10,38	-1,85	-13,83	-15,33

Arrivi e presenze italiani e stranieri
Tipologie Extra-Alberghiere - Zona Località Termali
Periodo dal 1/2024 al 12/2024

Tipologia	Provenienza					
	Italiani		Stranieri		Totale	
	Arrivi	Presenze	Arrivi	Presenze	Arrivi	Presenze
Alloggi in affitto gestiti in forma imprenditoriale	11.002	37.304	5.175	15.634	16.177	52.938
Campeggi, aree attrezzate e villaggi turistici	4.071	12.212	105	300	4.176	12.512
Alloggi agroturistici	13.194	35.783	5.390	20.415	18.584	56.198
Altre tipologie di alloggio*	7.835	24.360	1.626	6.687	9.461	31.047
Bed & breakfast	2.964	7.367	1.702	3.745	4.666	11.112
Totale	39.066	117.026	13.998	46.781	53.064	163.807

* = Ostelli della gioventù, Case per ferie, Rifugi di montagna

Raffronto percentuale fra il 2024 e il 2023
Tipologie Extra-Alberghiere - Zona Località Termali

Tipologia	Provenienza					
	Italiani		Stranieri		Totale	
	Scost. Arrivi	Scost. Presenze	Scost. Arrivi	Scost. Presenze	Scost. Arrivi	Scost. Presenze
Alloggi in affitto gestiti in forma imprenditoriale	3,81	5,15	17,24	34,47	7,76	12,39
Campeggi, aree attrezzate e villaggi turistici	14,74	11,07	81,03	5,63	15,81	10,93
Alloggi agroturistici	5,32	3,60	29,41	24,57	11,33	10,35
Altre tipologie di alloggio*	19,00	22,36	183,28	208,44	32,17	40,64
Bed & breakfast	27,48	39,71	39,39	53,99	31,58	44,22
Totale	9,79	10,20	34,18	42,20	15,32	17,77

* = Ostelli della gioventù, Case per ferie, Rifugi di montagna

Raffronto percentuale fra il 2024 e il 2019
Tipologie Extra-Alberghiere - Zona Località Termali

Tipologia	Provenienza					
	Italiani		Stranieri		Totale	
	Scost. Arrivi	Scost. Presenze	Scost. Arrivi	Scost. Presenze	Scost. Arrivi	Scost. Presenze
Alloggi in affitto gestiti in forma imprenditoriale	-9,96	-17,26	-0,25	31,56	-7,07	-7,07
Campeggi, aree attrezzate e villaggi turistici	-16,87	-14,52	-98,41	-96,78	-63,67	-47,02
Alloggi agroturistici	26,74	17,77	87,41	56,73	39,88	29,46
Altre tipologie di alloggio*	4,59	-6,98	38,03	-6,37	9,14	-6,85
Bed & breakfast	55,35	59,74	187,02	164,10	86,57	84,28
Totale	5,80	-2,93	-14,82	9,30	-0,55	0,28

* = Ostelli della gioventù, Case per ferie, Rifugi di montagna

Permanenza media dei turisti (Giornate di vacanza)
Zona Località Termali
Regione Emilia-Romagna - Periodo dal 1/2024 al 12/2024

Località	Italiani	Stranieri	Totale
Medesano	2,34	1,52	2,14
Montechiarugolo	3,86	1,80	3,53
Salsomaggiore Terme	2,95	2,31	2,75
Sassuolo	2,76	2,18	2,56
Castel San Pietro Terme	1,64	2,36	1,86
Monterenzio	1,67	4,27	2,05
Alto Reno Terme	2,60	2,16	2,54
Brisighella	1,86	2,84	2,15
Riolo Terme	4,70	3,82	4,51
Bagno di Romagna	2,26	2,38	2,26
Bertinoro	3,41	4,07	3,55
Castrocaro Terme e Terra del Sole	3,32	5,07	3,60
Totale	2,52	2,52	2,52

Indice di utilizzo delle strutture alberghiere
Zona Località Termali
Regione Emilia-Romagna - Periodo dal 1/2024 al 12/2024

	Totali
Giornate letto potenziali	2.886.276
Giornate letto	2.281.200
Presenze	814.483
Indice utilizzo netto dei posti letto	35,70
Indice utilizzo lordo dei posti letto	28,22
Indice occupazione netta delle camere	44,23

Appennino – Tavole Statistiche – 2024

**Arrivi e presenze italiani e stranieri per raggruppamento provinciale di località appenniniche
Zona Appennino – Periodo dal 1/2024 al 12/2024**

Province	Provenienza				Totale		Peso	
	Italiani		Stranieri					
	Arrivi	Presenze	Arrivi	Presenze	Arrivi	Presenze	Arrivi	Presenze
Appennino Piacentino	8.101	28.443	1.134	3.373	9.235	31.816	3,95	4,29
Appennino Parmigiano	19.432	56.177	4.982	10.470	24.414	66.647	10,44	8,98
Appennino Reggiano	23.890	108.731	2.457	6.883	26.347	115.614	11,27	15,57
Appennino Modenese	73.338	250.018	5.899	19.774	79.237	269.792	33,88	36,34
Appennino Bolognese	38.953	130.337	22.195	38.479	61.148	168.816	26,15	22,74
Appennino Forlivese	24.516	63.042	2.397	6.778	26.913	69.820	11,51	9,40
Appennino Riminese	4.823	13.213	1.729	6.766	6.552	19.979	2,80	2,69
Totale	193.053	649.961	40.793	92.523	233.846	742.484	100,00	100,00

**Raffronto percentuale fra il 2024 e il 2023 per raggruppamento provinciale di località appenniniche
Zona Appennino**

Località	Provenienza					
	Italiani		Stranieri		Totale	
	Scost. Arrivi	Scost. Presenze	Scost. Arrivi	Scost. Presenze	Scost. Arrivi	Scost. Presenze
Appennino Piacentino	-7,08	-13,38	-8,25	-17,13	-7,22	-13,79
Appennino Parmigiano	-5,85	-8,59	1,14	-9,94	-4,50	-8,80
Appennino Reggiano	24,54	10,78	25,87	31,46	24,67	11,83
Appennino Modenese	-5,15	-0,04	8,38	2,77	-4,26	0,16
Appennino Bolognese	-1,24	1,57	38,00	25,45	10,13	6,18
Appennino Forlivese	37,23	17,64	45,80	8,85	37,95	16,73
Appennino Riminese	-13,75	-13,06	25,02	11,47	-6,06	-6,06
Totale	2,28	1,61	24,88	11,28	5,61	2,72

**Raffronto percentuale fra il 2024 e il 2019 per raggruppamento provinciale di località appenniniche
Zona Appennino**

Località	Provenienza					
	Italiani		Stranieri		Totale	
	Scost. Arrivi	Scost. Presenze	Scost. Arrivi	Scost. Presenze	Scost. Arrivi	Scost. Presenze
Appennino Piacentino	-36,23	-20,09	-24,40	-22,64	-34,98	-20,36
Appennino Parmigiano	-15,42	-29,31	11,88	-50,41	-10,99	-33,74
Appennino Reggiano	-20,39	3,31	-0,77	6,20	-18,89	3,48
Appennino Modenese	-5,49	3,10	14,21	3,12	-4,26	3,11
Appennino Bolognese	38,48	22,97	-16,14	-5,29	12,00	15,14
Appennino Forlivese	-3,18	-13,87	30,84	1,70	-0,89	-12,57
Appennino Riminese	23,63	69,46	-0,97	-13,65	16,03	27,80
Totale	-3,78	0,03	-6,52	-12,93	-4,27	-1,79

**Arrivi e Presenze Italiani e Stranieri per Località
Zona Appennino – Periodo dal 1/2024 al 12/2024**

Località	Provenienza				Totale		Peso	
	Italiani		Stranieri					
	Arrivi	Presenze	Arrivi	Presenze	Arrivi	Presenze	Arrivi	Presenze
Bettola	1.205	2.330	321	972	1.526	3.302	0,65	0,44
Bobbio	3.655	8.509	455	1.290	4.110	9.799	1,76	1,32
Coli	388	6.979	114	300	502	7.279	0,21	0,98
Farini d'Olmo	431	5.055	52	78	483	5.133	0,21	0,69
Ferriere	1.396	3.250	62	149	1.458	3.399	0,62	0,46
Morfasso	92	295	100	548	192	843	0,08	0,11
Zerba	686	1.230	7	11	693	1.241	0,30	0,17
Albareto	525	983	63	312	588	1.295	0,25	0,17
Bardi	899	1.385	294	937	1.193	2.322	0,51	0,31
Bedonia	3.497	17.612	226	491	3.723	18.103	1,59	2,44
Berceto	1.661	3.796	1.056	1.670	2.717	5.466	1,16	0,74
Borgo Val di Taro	3.665	9.406	914	2.366	4.579	11.772	1,96	1,59
Compiano	2.487	6.613	358	811	2.845	7.424	1,22	1,00

Località	Provenienza				Totale		Peso	
	Italiani		Stranieri					
	Arrivi	Presenze	Arrivi	Presenze	Arrivi	Presenze	Arrivi	Presenze
Corniglio	1.875	3.303	170	332	2.045	3.635	0,87	0,49
Monchio delle Corti	2.055	6.604	315	555	2.370	7.159	1,01	0,96
Solignano	1.309	1.988	1.043	1.418	2.352	3.406	1,01	0,46
Tizzano Val Parma	1.077	2.389	466	1.388	1.543	3.777	0,66	0,51
Tornolo	103	562	23	66	126	628	0,05	0,08
Valmozzola	64	91	53	120	117	211	0,05	0,03
Carpineti	2.478	7.245	477	2.062	2.955	9.307	1,26	1,25
Castelnovo ne' Monti	6.778	18.811	677	1.653	7.455	20.464	3,19	2,76
Toano	918	1.891	172	366	1.090	2.257	0,47	0,30
Villa Minozzo	492	1.002	52	223	544	1.225	0,23	0,16
Ventasso	13.203	79.736	1.027	2.381	14.230	82.117	6,09	11,06
Fanano	6.933	19.283	486	1.506	7.419	20.789	3,17	2,80
Fiumalbo	9.436	21.255	385	1.235	9.821	22.490	4,20	3,03
Frassinoro	1.288	6.673	106	238	1.394	6.911	0,60	0,93
Lama Mocogno	6.326	15.068	225	423	6.551	15.491	2,80	2,09
Montecreto	4.580	12.908	296	2.282	4.876	15.190	2,09	2,05
Montefiorino	225	502	39	95	264	597	0,11	0,08
Montese	3.272	39.459	376	779	3.648	40.238	1,56	5,42
Palagano	471	767	125	446	596	1.213	0,25	0,16
Pavullo nel Frignano	4.031	20.734	1.391	6.177	5.422	26.911	2,32	3,62
Pievepelago	7.888	26.744	313	615	8.201	27.359	3,51	3,68
Polinago	1.360	2.372	566	1.364	1.926	3.736	0,82	0,50
Riolunato	2.367	4.269	86	222	2.453	4.491	1,05	0,60
Sestola	23.620	75.497	1.109	3.131	24.729	78.628	10,57	10,59
Zocca	1.541	4.487	396	1.261	1.937	5.748	0,83	0,77
Camugnano	2.012	5.952	753	1.714	2.765	7.666	1,18	1,03
Castel d'Aiano	1.159	2.588	179	376	1.338	2.964	0,57	0,40
Castel di Casio	824	1.816	266	418	1.090	2.234	0,47	0,30
Castiglione dei Pepoli	3.598	15.819	1.129	2.881	4.727	18.700	2,02	2,52
Gaggio Montano	725	2.307	112	153	837	2.460	0,36	0,33
Grizzana Morandi	1.754	3.251	1.308	3.574	3.062	6.825	1,31	0,92

Località	Provenienza				Totale		Peso	
	Italiani		Stranieri					
	Arrivi	Presenze	Arrivi	Presenze	Arrivi	Presenze	Arrivi	Presenze
Lizzano in Belvedere	7.137	25.507	1.099	3.995	8.236	29.502	3,52	3,97
Monghidoro	1.340	2.367	491	819	1.831	3.186	0,78	0,43
Monzuno	9.326	44.688	4.793	8.556	14.119	53.244	6,04	7,17
San Benedetto Val di Sambro	6.615	12.609	2.846	4.595	9.461	17.204	4,05	2,32
Vergato	4.463	13.433	9.219	11.398	13.682	24.831	5,85	3,34
Portico e San Benedetto	2.600	5.470	684	2.133	3.284	7.603	1,40	1,02
Premilcuore	878	1.649	121	477	999	2.126	0,43	0,29
Santa Sofia	8.410	20.329	779	2.184	9.189	22.513	3,93	3,03
Verghereto	12.628	35.594	813	1.984	13.441	37.578	5,75	5,06
Pennabilli	1.509	4.241	1.379	5.884	2.888	10.125	1,24	1,36
Montecopiolo	3.001	8.447	314	832	3.315	9.279	1,42	1,25
Altre località dell'Appennino*	797	2.811	112	277	909	3.088	0,39	0,42
Totale	193.053	649.961	40.793	92.523	233.846	742.484	100,00	100,00

** = Comuni i cui dati sono stati aggregati per ragioni di tutela del segreto statistico:
Bore, Casteldelci, Cerignale, Corte Brugnatella, Ottone, Palanzano, Varsi e Vetto*

**Raffronto percentuale fra il 2024 e il 2023 per Località
Zona Appennino**

Località	Provenienza					
	Italiani		Stranieri		Totale	
	Scost. Arrivi	Scost. Presenze	Scost. Arrivi	Scost. Presenze	Scost. Arrivi	Scost. Presenze
Bettola	5,15	-7,17	28,92	14,89	9,39	-1,61
Bobbio	-3,46	1,50	-16,36	-30,83	-5,08	-4,38
Coli	49,81	-31,22	48,05	-3,54	49,40	-30,40
Farini	3,11	0,50	0,00	9,86	2,77	0,63
Ferriere	-24,87	-22,38	-63,10	-62,66	-28,04	-25,88
Morfasso	-53,30	-13,49	19,05	8,95	-31,67	-0,12
Zerba	-11,37	-0,65	-86,27	-82,54	-16,00	-4,61
Albareto	-33,88	-34,55	-57,14	-59,85	-37,51	-43,18
Bardi	-2,39	2,29	0,68	-31,80	-1,65	-14,88

Località	Provenienza					
	Italiani		Stranieri		Totale	
	Scost. Arrivi	Scost. Presenze	Scost. Arrivi	Scost. Presenze	Scost. Arrivi	Scost. Presenze
Bedonia	-24,49	-12,54	-50,22	-60,31	-26,78	-15,31
Berceto	-6,53	-18,49	2,33	13,30	-3,28	-10,85
Borgo Val di Taro	17,85	21,67	-4,39	-16,60	12,62	11,39
Compiano	-14,21	-15,21	-43,26	-22,09	-19,41	-16,02
Corniglio	-24,06	-16,59	-6,59	10,30	-22,86	-14,69
Monchio delle Corti	16,63	-19,40	19,77	-1,07	17,04	-18,23
Solignano	65,70	54,71	134,91	93,72	90,60	68,86
Tizzano Val Parma	-11,14	1,70	-1,27	19,97	-8,37	7,73
Tornolo	37,33	364,46	130,00	22,22	48,24	258,86
Valmozzola	77,78	42,19	32,50	73,91	53,95	58,65
Carpinetti	40,16	26,00	65,05	105,79	43,66	37,84
Castelnovo ne' Monti	8,53	17,14	-6,10	1,16	7,02	15,67
Toano	-12,82	-32,82	-13,13	-8,27	-12,87	-29,78
Ventasso	38,53	10,34	57,03	33,76	39,72	10,90
Villa Minozzo	-12,46	-18,54	8,33	-7,47	-10,82	-16,72
Fanano	10,87	21,40	-1,62	17,47	9,96	21,11
Fiumalbo	-10,84	-13,05	-15,38	0,16	-11,03	-12,41
Frassinoro	-29,27	1,63	-22,06	-25,86	-28,77	0,35
Lama Mocogno	2,50	-3,50	33,14	27,03	3,31	-2,86
Montecreto	17,59	12,45	48,00	30,18	19,07	14,80
Montefiorino	45,16	30,05	5,41	-19,49	37,50	18,45
Montese	-11,85	8,80	81,64	67,89	-6,92	9,55
Palagano	-6,36	-16,45	76,06	30,03	3,83	-3,81
Pavullo nel Frignano	-3,50	-0,48	9,96	-0,88	-0,37	-0,58
Pievepelago	-19,18	-6,55	0,64	-16,55	-18,57	-6,80
Polinago	22,30	17,66	-5,03	-5,28	12,76	8,10
Riolunato	-7,65	-2,42	-1,15	41,40	-7,43	-0,90
Sestola	-6,44	-2,33	15,04	-3,48	-5,65	-2,37
Zocca	12,73	-17,23	-12,20	-20,39	6,55	-17,94
Camugnano	11,65	26,83	-5,99	15,58	6,22	24,13
Castel d'Aiano	47,46	98,31	16,99	23,68	42,49	84,21

Località	Provenienza					
	Italiani		Stranieri		Totale	
	Scost. Arrivi	Scost. Presenze	Scost. Arrivi	Scost. Presenze	Scost. Arrivi	Scost. Presenze
Castel di Casio	-5,61	-0,93	-25,70	-28,18	-11,45	-7,49
Castiglione dei Pepoli	0,84	1,48	32,05	51,55	6,87	6,92
Gaggio Montano	36,53	21,17	273,33	115,49	49,20	24,56
Grizzana Morandi	-18,83	-12,51	-30,57	-12,32	-24,30	-12,41
Lizzano in Belvedere	-12,63	-1,27	-9,77	-15,22	-12,26	-3,42
Monghidoro	30,22	26,85	27,86	-27,78	29,58	6,20
Monzuno	6,66	8,55	31,71	31,91	14,02	11,73
San Benedetto Val di Sambro	-4,97	-20,06	38,63	56,35	4,96	-8,06
Vergato	-7,37	-8,24	95,82	63,20	43,63	14,83
Portico e San Benedetto	16,18	26,77	4,27	1,33	13,48	18,43
Premilcuore	20,60	0,30	-12,95	-1,45	15,22	-0,09
Santa Sofia	8,87	14,98	30,49	5,92	10,42	14,03
Verghereto	76,02	18,86	222,62	25,89	81,00	19,21
Pennabilli	-11,65	-2,84	23,57	8,30	2,27	3,34
Montecopiolo	-15,42	-17,78	27,64	39,36	-12,63	-14,64
Altre località dell'Appennino*	-0,62	-27,81	45,45	13,99	3,41	-25,36
Totale	2,28	1,61	24,88	11,28	5,61	2,72

** = Comuni i cui dati sono stati aggregati per ragioni di tutela del segreto statistico:
Bore, Casteldelci, Cerignale, Corte Brugnatella, Ottone, Palanzano, Varsi e Vetto*

**Raffronto percentuale fra il 2024 e il 2019 per Località
Zona Appennino**

Località	Provenienza					
	Italiani		Stranieri		Totale	
	Scost. Arrivi	Scost. Presenze	Scost. Arrivi	Scost. Presenze	Scost. Arrivi	Scost. Presenze
Bettola	34,79	23,35	22,05	-20,72	31,89	6,00
Bobbio	-21,28	-19,35	-28,46	-3,15	-22,14	-17,53
Coli	-76,63	20,24	-37,02	-52,00	-72,73	13,22
Farini	-74,04	-25,57	-62,59	-85,31	-73,15	-29,91
Ferriere	-44,65	-55,91	-59,21	-62,56	-45,47	-56,25

Località	Provenienza					
	Italiani		Stranieri		Totale	
	Scost. Arrivi	Scost. Presenze	Scost. Arrivi	Scost. Presenze	Scost. Arrivi	Scost. Presenze
Morfasso	-77,51	-39,30	51,52	384,96	-59,58	40,73
Zerba	40,00	-15,11	16,67	83,33	39,72	-14,71
Albareto	-72,91	-70,18	-72,61	-57,67	-72,88	-67,89
Bardi	19,71	8,80	40,67	107,76	24,27	34,69
Bedonia	-39,09	-31,19	-80,05	-95,17	-45,84	-49,39
Berceto	23,86	30,13	44,07	75,24	31,00	41,24
Borgo Val di Taro	-31,02	-64,44	-29,85	-66,39	-30,79	-64,85
Compiano	19,22	3,10	38,22	42,78	21,32	6,33
Corniglio	-44,77	-35,36	-7,10	25,28	-42,85	-32,37
Monchio delle Corti	752,70	627,31	1160,00	593,75	790,98	624,60
Solignano	182,11	146,34	489,27	250,12	266,93	181,02
Tizzano Val Parma	34,46	9,69	319,82	415,99	69,19	54,35
Tornolo	-73,86	-65,52	187,50	407,69	-68,66	-61,78
Valmozzola	-47,54	-59,56	-10,17	25,00	-35,36	-34,27
Carpineti	27,08	22,03	354,29	738,21	43,80	50,53
Castelnovo ne' Monti	28,54	2,81	20,68	79,28	27,79	6,48
Toano	7,62	-48,80	-8,99	-34,99	4,61	-46,97
Ventasso	-24,46	17,47	-22,84	-39,98	-24,35	14,30
Villa Minozzo	-88,65	-88,82	-75,24	-61,35	-88,03	-87,16
Fanano	-38,07	-35,90	13,02	-16,19	-36,18	-34,79
Fiumalbo	-22,76	-27,39	-36,47	-17,50	-23,41	-26,91
Frassinoro	-32,78	-10,36	73,77	88,89	-29,49	-8,71
Lama Mocogno	30,86	8,87	85,95	68,53	32,21	9,94
Montecreto	20,53	-6,96	-16,38	-26,32	17,38	-10,49
Montefiorino	37,20	10,82	-4,88	-43,45	28,78	-3,86
Montese	56,78	279,78	31,01	-13,06	53,66	256,53
Palagano	26,61	9,73	19,05	-0,45	24,95	5,75
Pavullo nel Frignano	-31,09	-20,94	41,22	38,31	-20,67	-12,32
Pievepelago	7,16	32,52	-17,63	-11,76	5,94	31,04
Polinago	228,50	125,69	543,18	340,00	283,67	174,50
Riolunato	11,91	2,89	50,88	133,68	12,94	5,82

Località	Provenienza					
	Italiani		Stranieri		Totale	
	Scost. Arrivi	Scost. Presenze	Scost. Arrivi	Scost. Presenze	Scost. Arrivi	Scost. Presenze
Sestola	-1,26	-6,94	14,09	-13,58	-0,66	-7,22
Zocca	14,32	21,30	-41,59	-26,04	-4,39	6,37
Camugnano	13,99	37,52	61,94	120,31	23,99	50,14
Castel d'Aiano	65,10	32,79	-24,15	-30,50	42,64	19,04
Castel di Casio	138,84	153,28	411,54	245,45	174,56	166,59
Castiglione dei Pepoli	40,22	106,65	103,42	176,49	51,46	115,02
Gaggio Montano	266,16	78,70	1300,00	45,71	306,31	76,22
Grizzana Morandi	6,82	10,35	57,97	81,15	23,97	38,75
Lizzano in Belvedere	-29,73	-14,37	-16,04	-24,32	-28,17	-15,87
Monghidoro	142,31	124,79	546,05	355,00	191,10	158,39
Monzuno	183,72	27,18	86,21	34,66	140,90	28,32
San Benedetto Val di Sambro	122,50	39,94	171,56	168,09	135,29	60,43
Vergato	13,25	10,90	-52,28	-49,44	-41,17	-28,35
Portico e San Benedetto	-3,13	-52,60	-11,05	-22,80	-4,89	-46,84
Premilcuore	6,17	-46,69	42,35	253,33	9,54	-34,14
Santa Sofia	-39,43	-41,73	-3,71	-28,46	-37,46	-40,66
Verghereto	59,32	50,33	381,07	177,87	66,04	54,07
Pennabilli	-61,16	-45,40	-20,97	-24,89	-48,70	-35,10
Montecopiolo	Comune	non appartenente	al territorio	della Regione	Emilia	Romagna
Altre località dell'Appennino*	-73,25	-74,26	-74,94	-81,21	-73,47	-75,08
Totale	-3,78	0,03	-6,52	-12,93	-4,27	-1,79

** = Comuni i cui dati sono stati aggregati per ragioni di tutela del segreto statistico:
Bore, Casteldelci, Cerignale, Corte Brugnatella, Ottone, Palanzano, Varsi e Vetto*

Arrivi e Presenze Italiani e Stranieri
Tipologie alberghiere - Zona Appennino
Periodo dal 1/2024 al 12/2024

Tipologia	Provenienza					
	Italiani		Stranieri		Totale	
	Arrivi	Presenze	Arrivi	Presenze	Arrivi	Presenze
Alberghi a 4 stelle	14.688	25.584	1.637	3.381	16.325	28.965
Alberghi a 3 stelle	66.303	184.816	15.542	29.465	81.845	214.281
Alberghi a 2 stelle	18.185	46.472	3.304	6.620	21.489	53.092
Alberghi a 1 stella	1.137	3.855	480	1.051	1.617	4.906
Residenze turistiche	4.044	19.895	1.084	6.186	5.128	26.081
Totale	104.357	280.622	22.047	46.703	126.404	327.325

Raffronto percentuale fra il 2024 e il 2023
Tipologie alberghiere - Zona Appennino

Tipologia	Provenienza					
	Italiani		Stranieri		Totale	
	Scost. Arrivi	Scost. Presenze	Scost. Arrivi	Scost. Presenze	Scost. Arrivi	Scost. Presenze
Alberghi a 4 stelle	75,67	57,60	63,86	89,20	74,41	60,74
Alberghi a 3 stelle	-11,26	-6,95	30,04	8,81	-5,56	-5,06
Alberghi a 2 stelle	-9,85	-4,00	26,11	22,14	-5,72	-1,37
Alberghi a 1 stella	-29,25	-1,68	-2,44	34,74	-22,96	4,36
Residenze turistiche	49,45	13,76	30,13	8,95	44,90	12,58
Totale	-2,98	-1,42	30,49	14,62	1,56	0,59

Raffronto percentuale fra il 2024 e il 2019
Tipologie alberghiere - Zona Appennino

Tipologia	Provenienza					
	Italiani		Stranieri		Totale	
	Scost. Arrivi	Scost. Presenze	Scost. Arrivi	Scost. Presenze	Scost. Arrivi	Scost. Presenze
Alberghi a 4 stelle	125,14%	77,37%	86,66%	19,18%	120,58%	67,81%
Alberghi a 3 stelle	-13,81%	-18,11%	-40,79%	-36,48%	-20,68%	-21,24%
Alberghi a 2 stelle	-5,38%	-3,03%	75,00%	58,71%	1,81%	1,92%
Alberghi a 1 stella	-32,16%	3,63%	10,85%	29,12%	-23,33%	8,20%
Residenze turistiche	30,20%	22,10%	18,21%	-7,27%	27,47%	13,57%
Totale	-2,88%	-8,90%	-27,40%	-23,29%	-8,28%	-11,28%

Arrivi e presenze italiani e stranieri
Tipologie Extra-Alberghiere - Zona Appennino
Periodo dal 1/2024 al 12/2024

Tipologia	Provenienza					
	Italiani		Stranieri		Totale	
	Arrivi	Presenze	Arrivi	Presenze	Arrivi	Presenze
Alloggi in affitto gestiti in forma imprenditoriale	15.155	51.293	3.228	9.255	18.383	60.548
Campeggi, aree attrezzate e villaggi turistici	32.849	229.794	5.619	13.039	38.468	242.833
Alloggi agroturistici	14.098	30.165	5.382	13.883	19.480	44.048
Ostelli per la gioventù	3.695	9.134	205	836	3.900	9.970
Case per ferie	5.427	18.061	87	376	5.514	18.437
Rifugi di montagna	6.384	11.522	556	760	6.940	12.282
Bed & breakfast	11.088	19.370	3.669	7.671	14.757	27.041
Totale	88.696	369.339	18.746	45.820	107.442	415.159

Raffronto percentuale fra il 2024 e il 2023
Tipologie Extra-Alberghiere - Zona Appennino

Tipologia	Provenienza					
	Italiani		Stranieri		Totale	
	Scost. Arrivi	Scost. Presenze	Scost. Arrivi	Scost. Presenze	Scost. Arrivi	Scost. Presenze
Alloggi in affitto gestiti in forma imprenditoriale	19,26	22,30	13,42	16,93	18,20	21,45
Campeggi, aree attrezzate e villaggi turistici	12,60	-0,59	27,70	6,91	14,58	-0,21
Alloggi agroturistici	2,73	4,27	13,40	-1,63	5,47	2,33
Ostelli per la gioventù	-10,27	-4,37	-19,29	-16,48	-10,80	-5,52
Case per ferie	66,12	35,47	-9,38	-49,19	63,96	31,02
Rifugi di montagna	-19,42	-11,21	25,51	44,49	-17,05	-9,04
Bed & breakfast	7,83	13,12	22,87	29,91	11,21	17,42
Totale	9,24	4,04	18,86	8,08	10,80	4,47

Raffronto percentuale fra il 2024 e il 2019
Tipologie Extra-Alberghiere - Zona Appennino

Tipologia	Provenienza					
	Italiani		Stranieri		Totale	
	Scost. Arrivi	Scost. Presenze	Scost. Arrivi	Scost. Presenze	Scost. Arrivi	Scost. Presenze
Alloggi in affitto gestiti in forma imprenditoriale	76,92	117,29	130,08	83,59	84,40	111,36
Campeggi, aree attrezzate e villaggi turistici	-9,09	12,30	-13,89	-48,66	-9,82	5,57
Alloggi agroturistici	1,33	2,57	113,74	95,81	18,56	20,69
Ostelli per la gioventù	-44,59	-45,30	-61,90	-40,11	-45,88	-44,90
Case per ferie	-56,35	-57,88	-75,49	-82,70	-56,88	-59,08
Rifugi di montagna	-20,83	7,58	219,54	161,17	-15,76	11,64
Bed & breakfast	49,66	40,53	108,35	92,16	60,93	52,12
Totale	-4,82	8,08	41,22	0,97	0,92	7,25

Permanenza media dei turisti (Giornate di vacanza)
Zona Appennino - Regione Emilia-Romagna
Periodo dal 1/2024 al 12/2024

Località	Italiani	Stranieri	Totale
Bettola	1,93	3,03	2,16
Bobbio	2,33	2,84	2,38
Coli	17,99	2,63	14,50
Farini	11,73	1,50	10,63
Ferriere	2,33	2,40	2,33
Morfasso	3,21	5,48	4,39
Zerba	1,79	1,57	1,79
Albareto	1,87	4,95	2,20
Bardi	1,54	3,19	1,95
Bedonia	5,04	2,17	4,86
Berceto	2,29	1,58	2,01
Borgo Val di Taro	2,57	2,59	2,57
Compiano	2,66	2,27	2,61
Corniglio	1,76	1,95	1,78
Monchio delle Corti	3,21	1,76	3,02
Solignano	1,52	1,36	1,45
Tizzano Val Parma	2,22	2,98	2,45
Tornolo	5,46	2,87	4,98
Valmozzola	1,42	2,26	1,80
Carpinetti	2,92	4,32	3,15
Castelnovo ne' Monti	2,78	2,44	2,75
Toano	2,06	2,13	2,07
Villa Minozzo	2,04	4,29	2,25
Ventasso	6,04	2,32	5,77
Fanano	2,78	3,10	2,80
Fiumalbo	2,25	3,21	2,29
Frassinoro	5,18	2,25	4,96
Lama Mocogno	2,38	1,88	2,36
Montecreto	2,82	7,71	3,12

Località	Italiani	Stranieri	Totale
Montefiorino	2,23	2,44	2,26
Montese	12,06	2,07	11,03
Palagano	1,63	3,57	2,04
Pavullo nel Frignano	5,14	4,44	4,96
Pievepelago	3,39	1,96	3,34
Polinago	1,74	2,41	1,94
Riolunato	1,80	2,58	1,83
Sestola	3,20	2,82	3,18
Zocca	2,91	3,18	2,97
Camugnano	2,96	2,28	2,77
Castel d'Aiano	2,23	2,10	2,22
Castel di Casio	2,20	1,57	2,05
Castiglione dei Pepoli	4,40	2,55	3,96
Gaggio Montano	3,18	1,37	2,94
Grizzana Morandi	1,85	2,73	2,23
Lizzano in Belvedere	3,57	3,64	3,58
Monghidoro	1,77	1,67	1,74
Monzuno	4,79	1,79	3,77
San Benedetto Val di Sambro	1,91	1,61	1,82
Vergato	3,01	1,24	1,81
Portico e San Benedetto	2,10	3,12	2,32
Premilcuore	1,88	3,94	2,13
Santa Sofia	2,42	2,80	2,45
Verghereto	2,82	2,44	2,80
Pennabilli	2,81	4,27	3,51
Montecopiolo	2,81	2,65	2,80
Altre località dell'Appennino*	3,53	2,47	3,40
Totale	3,37	2,27	3,18

** = Comuni i cui dati sono stati aggregati per ragioni di tutela del segreto statistico:
Bore, Casteldelci, Cerignale, Corte Brugnatella, Ottone, Palanzano, Varsi e Vetto*

***Indice di utilizzo delle strutture alberghiere
Zona Appennino
Regione Emilia-Romagna - Periodo dal 1/2024 al 12/2024***

	Totali
Giornate letto potenziali	2.768.160
Giornate letto	1.474.569
Presenze	327.325
Indice utilizzo netto dei posti letto	22,20
Indice utilizzo lordo dei posti letto	11,82
Indice occupazione netta delle camere	22,38

Località collinari – Tavole Statistiche – 2024

Arrivi e presenze italiani e stranieri per raggruppamento provinciale di località collinari
Zona Località collinari – Periodo dal 1/2024 al 12/2024

Province	Provenienza				Totale		Peso	
	Italiani		Stranieri					
	Arrivi	Presenze	Arrivi	Presenze	Arrivi	Presenze	Arrivi	Presenze
Località collinari piacentine	22.811	45.751	12.820	23.663	35.631	69.414	9,00	7,87
Località collinari parmigiane	38.340	79.078	13.384	28.291	51.724	107.369	13,06	12,17
Località collinari reggiane	11.636	27.372	8.044	18.903	19.680	46.275	4,97	5,25
Località collinari modenesi	80.278	165.735	73.297	132.510	153.575	298.245	38,79	33,81
Località collinari bolognesi	47.406	131.598	24.907	68.691	72.313	200.289	18,26	22,71
Località collinari ravennati	1.466	3.695	415	1.210	1.881	4.905	0,48	0,56
Località collinari forlivesi	15.782	35.620	4.853	14.967	20.635	50.587	5,21	5,74
Località collinari riminesi	30.945	71.980	9.556	32.957	40.501	104.937	10,23	11,90
Totale	248.664	560.829	147.276	321.192	395.940	882.021	100,00	100,00

Raffronto percentuale fra il 2024 e il 2023 per raggruppamento provinciale di località collinari
Zona Località collinari

Località	Provenienza					
	Italiani		Stranieri		Totale	
	Scost. Arrivi	Scost. Presenze	Scost. Arrivi	Scost. Presenze	Scost. Arrivi	Scost. Presenze
Località collinari piacentine	3,75	1,92	16,20	15,89	7,91	6,29
Località collinari parmigiane	-0,88	-2,49	-0,42	-3,33	-0,76	-2,71
Località collinari reggiane	-1,61	-0,76	8,45	9,68	2,27	3,26
Località collinari modenesi	6,27	3,07	13,71	12,12	9,70	6,90
Località collinari bolognesi	12,66	3,82	23,47	20,54	16,17	9,01
Località collinari ravennati	-17,96	-21,98	8,64	-5,10	-13,28	-18,40
Località collinari forlivesi	12,65	12,76	6,89	3,98	11,24	10,01
Località collinari riminesi	6,66	3,31	10,94	11,98	7,64	5,88
Totale	5,85	2,50	13,24	11,84	8,48	5,72

Raffronto percentuale fra il 2024 e il 2019 per raggruppamento provinciale di località collinari
Zona Località collinari

Località	Provenienza					
	Italiani		Stranieri		Totale	
	Scost. Arrivi	Scost. Presenze	Scost. Arrivi	Scost. Presenze	Scost. Arrivi	Scost. Presenze
Località collinari piacentine	2,24	0,76	34,38	33,16	11,86	9,88
Località collinari parmigiane	-0,49	1,93	5,97	4,26	1,11	2,53
Località collinari reggiane	23,09	7,16	63,53	45,91	36,93	20,20
Località collinari modenesi	15,52	-3,44	41,69	24,50	26,69	7,25
Località collinari bolognesi	19,68	25,78	75,87	68,84	34,48	37,83
Località collinari ravennati	10,47	21,95	70,08	105,78	19,73	35,57
Località collinari forlivesi	15,83	8,60	19,98	6,23	16,78	7,89
Località collinari riminesi	5,81	17,55	11,70	8,43	7,15	14,53
Totale	11,21	7,47	39,17	28,45	20,19	14,26

Arrivi e Presenze Italiani e Stranieri per Località
Zona Località collinari - Periodo dal 1/2024 al 12/2024

Località	Provenienza				Totale		Peso	
	Italiani		Stranieri					
	Arrivi	Presenze	Arrivi	Presenze	Arrivi	Presenze	Arrivi	Presenze
Agazzano	911	2.137	281	1.177	1.192	3.314	0,30	0,38
Borgonovo Val Tidone	2.128	4.861	545	987	2.673	5.848	0,68	0,66
Carpaneto Piacentino	2.486	3.484	1.672	2.024	4.158	5.508	1,05	0,62
Castell'Arquato	1.821	3.917	684	2.146	2.505	6.063	0,63	0,69
Gazzola	666	2.605	280	951	946	3.556	0,24	0,40
Gropparello	472	648	355	614	827	1.262	0,21	0,14
Lugagnano Val d'Arda	546	785	163	559	709	1.344	0,18	0,15
Piozzano	114	251	221	1.064	335	1.315	0,08	0,15
Rivergaro	3.571	5.534	4.386	6.105	7.957	11.639	2,01	1,32
San Giorgio Piacentino	659	1.269	1.553	2.484	2.212	3.753	0,56	0,43
Travo	2.688	6.108	1.001	1.747	3.689	7.855	0,93	0,89
Vernasca	1.697	4.486	521	1.273	2.218	5.759	0,56	0,65

Località	Provenienza				Totale		Peso	
	Italiani		Stranieri					
	Arrivi	Presenze	Arrivi	Presenze	Arrivi	Presenze	Arrivi	Presenze
Vigolzone	2.625	4.070	780	1.441	3.405	5.511	0,86	0,62
Ziano Piacentino	1.111	2.123	174	573	1.285	2.696	0,32	0,31
Calestano	120	654	36	78	156	732	0,04	0,08
Collecchio	16.175	37.387	4.838	10.892	21.013	48.279	5,31	5,47
Felino	776	1.147	156	236	932	1.383	0,24	0,16
Fornovo Taro	129	515	223	783	352	1.298	0,09	0,15
Langhirano	5.955	11.591	1.327	2.470	7.282	14.061	1,84	1,59
Lesignano de' Bagni	1.492	3.130	428	1.537	1.920	4.667	0,48	0,53
Neviano degli Arduini	598	1.103	241	560	839	1.663	0,21	0,19
Pellegrino Parmense	457	1.140	52	185	509	1.325	0,13	0,15
Sala Baganza	6.413	13.052	3.278	6.039	9.691	19.091	2,45	2,16
Traversetolo	631	1.408	155	502	786	1.910	0,20	0,22
Varano de' Melegari	5.267	7.604	2.246	4.587	7.513	12.191	1,90	1,38
Albinea	4.083	6.205	3.078	6.099	7.161	12.304	1,81	1,39
Canossa	797	1.807	155	407	952	2.214	0,24	0,25
Casina	721	5.144	69	195	790	5.339	0,20	0,61
Castellarano	824	2.019	248	918	1.072	2.937	0,27	0,33
Quattro Castella	1.809	5.299	2.106	5.599	3.915	10.898	0,99	1,24
San Polo d'Enza	905	2.685	128	277	1.033	2.962	0,26	0,34
Viano	2.074	2.756	2.099	4.607	4.173	7.363	1,05	0,83
Castelvetro di Modena	20.605	35.518	11.501	21.263	32.106	56.781	8,11	6,44
Fiorano Modenese	10.616	21.846	11.537	18.322	22.153	40.168	5,60	4,55
Guiglia	1.658	4.054	610	1.714	2.268	5.768	0,57	0,65
Maranello	35.130	67.127	46.429	82.534	81.559	149.661	20,60	16,97
Savignano sul Panaro	4.079	12.178	884	2.280	4.963	14.458	1,25	1,64
Serramazzoni	1.016	2.512	445	1.389	1.461	3.901	0,37	0,44
Vignola	7.052	22.194	1.639	4.180	8.691	26.374	2,20	2,99
Casalfiumanese	310	763	109	200	419	963	0,11	0,11
Castel del Rio	1.319	4.179	369	1.006	1.688	5.185	0,43	0,59
Dozza	999	2.664	563	2.275	1.562	4.939	0,39	0,56
Loiano	3.056	16.029	939	6.529	3.995	22.558	1,01	2,56

Località	Provenienza				Totale		Peso	
	Italiani		Stranieri					
	Arrivi	Presenze	Arrivi	Presenze	Arrivi	Presenze	Arrivi	Presenze
Marzabotto	892	4.597	1.984	9.820	2.876	14.417	0,73	1,63
Monte San Pietro	623	975	528	1.621	1.151	2.596	0,29	0,29
Pianoro	8.982	27.136	2.746	9.490	11.728	36.626	2,96	4,15
Sasso Marconi	13.872	26.021	6.672	11.852	20.544	37.873	5,19	4,29
Valsamoggia	16.918	47.943	10.792	25.441	27.710	73.384	7,00	8,32
Casola Valsenio	1.466	3.695	415	1.210	1.881	4.905	0,48	0,56
Borghi	447	778	85	219	532	997	0,13	0,11
Civitella di Romagna	864	1.376	48	136	912	1.512	0,23	0,17
Dovadola	955	1.389	186	427	1.141	1.816	0,29	0,21
Mercato Saraceno	411	1.129	153	612	564	1.741	0,14	0,20
Modigliana	1.606	3.742	477	1.986	2.083	5.728	0,53	0,65
Predappio	6.259	9.721	2.961	6.842	9.220	16.563	2,33	1,88
Rocca San Casciano	506	1.247	243	1.048	749	2.295	0,19	0,26
Roncofreddo	471	1.353	119	407	590	1.760	0,15	0,20
Sarsina	623	1.251	38	107	661	1.358	0,17	0,15
Sogliano al Rubicone	1.135	2.215	271	1.004	1.406	3.219	0,36	0,36
Tredozio	2.347	10.195	236	977	2.583	11.172	0,65	1,27
Coriano	3.716	8.453	1.116	4.004	4.832	12.457	1,22	1,41
Gemmano	1.074	4.399	507	2.530	1.581	6.929	0,40	0,79
Maiolo	242	350	46	77	288	427	0,07	0,05
Mondaino	476	1.520	280	1.542	756	3.062	0,19	0,35
Montefiore Conca	417	824	74	304	491	1.128	0,12	0,13
Montegridolfo	1.455	2.313	1.148	2.529	2.603	4.842	0,66	0,55
Montescudo-Monte Colombo	2.812	6.670	906	4.131	3.718	10.801	0,94	1,22
Novafeltria	1.407	3.453	409	1.124	1.816	4.577	0,46	0,52
Poggio Torriana	1.725	3.839	440	1.272	2.165	5.111	0,55	0,58
Saludecio	600	1.691	342	1.900	942	3.591	0,24	0,41
San Clemente	5.145	11.566	1.671	6.574	6.816	18.140	1,72	2,06
San Leo	2.542	6.572	621	1.734	3.163	8.306	0,80	0,94
Sant'Agata Feltria	1.471	4.532	262	898	1.733	5.430	0,44	0,62
Sassofeltrio	264	625	183	605	447	1.230	0,11	0,14

Località	Provenienza				Totale		Peso	
	Italiani		Stranieri					
	Arrivi	Presenze	Arrivi	Presenze	Arrivi	Presenze	Arrivi	Presenze
Verucchio	7.188	14.573	1.432	3.414	8.620	17.987	2,18	2,04
Altre località collinari*	3.192	8.698	1.381	4.547	4.573	13.245	1,68	1,87
Totale	248.664	560.829	147.276	321.192	395.940	882.021	100,00	100,00

** = Comuni i cui dati sono stati aggregati per ragioni di tutela del segreto statistico: Alta Val Tidone, Baiso, Borgo Tossignano, Fontanelice, Galeata, Marano sul Panaro, Montiano, Pianello Val Tidone, Ponte dell'Olio, Prignano sulla Secchia, Talamello, Terenzo e Vezzano sul Crostolo*

**Raffronto percentuale fra il 2024 e il 2023 per Località
Zona Località collinari**

Località	Provenienza					
	Italiani		Stranieri		Totale	
	Scost. Arrivi	Scost. Presenze	Scost. Arrivi	Scost. Presenze	Scost. Arrivi	Scost. Presenze
Agazzano	4,35	-5,44	-12,46	-6,88	-0,17	-5,96
Borgonovo Val Tidone	-25,23	-4,03	-31,88	-25,17	-26,69	-8,40
Carpaneto Piacentino	23,13	22,76	60,61	37,22	35,88	27,71
Castell'Arquato	-24,47	-11,82	-20,37	-11,80	-23,39	-11,81
Gazzola	-43,27	-22,15	-20,00	-13,47	-37,93	-20,00
Gropparello	574,29	620,00	886,11	1361,90	680,19	856,06
Lugagnano Val d'Arda	48,37	50,67	91,76	80,91	56,51	61,93
Piozzano	-64,49	-61,91	-6,75	16,03	-39,96	-16,56
Rivergaro	-16,19	-16,21	0,76	0,15	-7,63	-8,36
San Giorgio Piacentino	-29,22	-43,35	0,32	0,65	-10,77	-20,28
Travo	462,34	153,23	871,84	805,18	534,94	201,54
Vernasca	-13,95	7,94	-16,51	-0,70	-14,56	5,90
Vigolzone	10,81	-6,65	118,49	105,56	24,91	8,89
Ziano Piacentino	116,15	37,50	-2,79	37,74	85,43	37,55
Calestano	-39,70	57,97	-35,71	-11,36	-38,82	45,82
Collecchio	-1,55	6,31	-12,24	-10,71	-4,24	1,93
Felino	-3,84	5,13	-39,06	-50,32	-12,32	-11,69
Fornovo Taro	5,74	-27,77	70,23	-40,82	39,13	-36,25
Langhirano	22,15	-0,69	103,22	42,12	31,73	4,85

Località	Provenienza					
	Italiani		Stranieri		Totale	
	Scost. Arrivi	Scost. Presenze	Scost. Arrivi	Scost. Presenze	Scost. Arrivi	Scost. Presenze
Lesignano de' Bagni	4,34	-25,10	32,51	55,10	9,53	-9,73
Neviano degli Arduini	-3,08	-19,43	2,12	1,08	-1,64	-13,52
Pellegrino Parmense	16,58	35,55	300,00	35,04	25,68	35,48
Sala Baganza	-13,28	-19,23	-0,82	-3,08	-9,43	-14,73
Traversetolo	6,23	48,37	-7,74	-2,33	3,15	30,55
Varano de' Melegari	0,08	-4,65	4,42	4,75	1,34	-1,32
Albinea	12,05	3,69	3,95	-5,44	8,42	-1,05
Canossa	0,50	7,56	5,44	18,31	1,28	9,39
Casina	15,73	53,51	-40,00	4,84	7,05	50,95
Castellarano	-34,71	-30,79	-22,74	-29,22	-32,28	-30,30
Quattro Castella	2,78	-15,19	30,40	54,71	16,00	10,45
San Polo d'Enza	13,41	21,88	-6,57	-9,18	10,48	18,10
Viano	-11,10	-6,26	9,49	24,75	-1,81	11,01
Castelvetro di Modena	-2,12	-6,94	9,46	8,75	1,73	-1,63
Fiorano Modenese	17,71	10,56	9,04	8,40	13,03	9,57
Guiglia	18,85	-9,16	10,91	35,71	16,61	0,73
Maranello	9,46	6,77	16,13	15,47	13,16	11,40
Savignano sul Panaro	14,00	20,53	32,34	23,58	16,89	21,00
Serramazzoni	-2,03	-7,51	-2,41	5,47	-2,14	-3,27
Vignola	-3,03	-0,67	5,27	-20,03	-1,56	-4,34
Casalfiumanese	256,32	110,77	505,56	98,02	299,05	107,99
Castel del Rio	41,52	9,03	190,55	80,94	59,40	18,14
Dozza	-20,21	-28,64	2,55	0,80	-13,27	-17,55
Loiano	25,35	30,86	8,18	37,37	20,84	32,68
Marzabotto	3,48	0,99	34,24	20,08	22,91	13,25
Monte San Pietro	51,58	27,45	50,86	27,74	51,25	27,63
Pianoro	-1,30	-10,85	7,73	17,67	0,68	-4,87
Sasso Marconi	3,26	-1,50	30,11	20,32	10,68	4,43
Valsamoggia	26,61	9,87	19,08	16,80	23,57	12,18
Casola Valsenio	-17,96	-21,98	8,64	-5,10	-13,28	-18,40
Borghi	249,22	208,73	165,63	85,59	232,50	169,46

Località	Provenienza					
	Italiani		Stranieri		Totale	
	Scost. Arrivi	Scost. Presenze	Scost. Arrivi	Scost. Presenze	Scost. Arrivi	Scost. Presenze
Civitella di Romagna	-0,46	-16,10	-63,36	-61,03	-8,71	-23,98
Dovadola	-28,46	-20,85	-51,31	-41,98	-33,55	-27,10
Mercato Saraceno	3,53	-2,00	25,41	21,67	8,67	5,20
Modigliana	39,17	26,04	-7,38	-12,08	24,81	9,56
Predappio	27,97	24,25	16,80	14,38	24,16	19,97
Rocca San Casciano	27,14	18,09	150,52	555,00	51,31	88,73
Roncofreddo	24,27	43,63	54,55	60,24	29,39	47,16
Sarsina	33,69	52,56	-19,15	-6,96	28,85	45,24
Sogliano al Rubicone	1,25	4,43	-13,42	-7,38	-1,95	0,44
Tredozio	-5,55	7,43	-4,07	-40,39	-5,42	0,39
Coriano	27,87	31,16	61,27	85,89	34,30	44,87
Gemmano	14,26	2,54	-19,27	-11,01	0,83	-2,86
Maiolo	-11,36	-29,01	64,29	67,39	-4,32	-20,78
Mondaino	104,29	228,29	25,00	43,31	65,43	98,96
Montefiore Conca	6,92	-12,62	-19,57	-7,03	1,87	-11,18
Montegridolfo	43,49	9,00	20,21	8,96	32,20	8,98
Montescudo-Monte Colombo	12,35	-21,34	3,07	-5,08	9,93	-15,83
Novafeltria	30,76	-6,78	43,51	20,09	33,43	-1,36
Poggio Torriana	23,57	1,40	62,36	85,69	29,87	14,31
Saludecio	60,86	17,43	16,33	6,32	41,23	11,28
San Clemente	5,73	5,65	9,65	9,79	6,67	7,12
San Leo	-15,01	-12,66	-20,38	-11,93	-16,12	-12,51
Sant'Agata Feltria	-11,92	-3,25	57,83	74,37	-5,61	4,44
Sassofeltrio	-10,51	-0,16	-3,68	-16,67	-7,84	-9,02
Verucchio	-7,63	10,64	-5,98	-2,76	-7,36	7,82
Altre località collinari*	-9,63	-16,77	5,50	0,04	-5,54	-11,67
Totale	5,85	2,50	13,24	11,84	8,48	5,72

** = Comuni i cui dati sono stati aggregati per ragioni di tutela del segreto statistico: Alta Val Tidone, Baiso, Borgo Tossignano, Fontanelice, Galeata, Marano sul Panaro, Montiano, Pianello Val Tidone, Ponte dell'Olio, Prignano sulla Secchia, Talamello, Terenzo e Vezzano sul Crostolo*

**Raffronto percentuale fra il 2024 e il 2019 per Località
Zona Località collinari**

Località	Provenienza					
	Italiani		Stranieri		Totale	
	Scost. Arrivi	Scost. Presenze	Scost. Arrivi	Scost. Presenze	Scost. Arrivi	Scost. Presenze
Agazzano	20,18	28,19	57,87	142,18	27,35	53,92
Borgonovo Val Tidone	7,37	30,01	55,71	26,70	14,62	29,44
Carpaneto Piacentino	31,19	21,22	178,20	114,86	66,59	44,34
Castell'Arquato	-27,04	14,83	-45,37	-10,02	-33,16	4,61
Gazzola	-77,20	-52,63	-77,81	-62,79	-77,38	-55,85
Gropparello	325,23	73,26	944,12	64,17	470,34	68,72
Lugagnano Val d'Arda	123,77	-44,09	207,55	28,21	138,72	-26,96
Piozzano	-38,04	-61,74	3583,33	13200,00	76,32	98,04
Rivergaro	-5,03	-23,56	231,27	253,71	56,51	29,81
San Giorgio Piacentino	1,54	-25,96	-44,10	-42,71	-35,45	-37,97
Travo	42,68	75,87	117,61	103,38	57,38	81,33
Vernasca	-20,70	27,99	-10,94	42,23	-18,61	30,89
Vigolzone	256,17	188,45	469,34	337,99	289,59	216,72
Ziano Piacentino	35,82	-50,08	-19,82	-29,87	24,15	-46,82
Calestano	-63,41	-21,30	-67,86	-57,61	-64,55	-27,88
Collecchio	-24,20	-17,66	-35,81	-31,15	-27,23	-21,14
Felino	-5,83	-22,97	-38,34	-55,64	-13,46	-31,57
Fornovo Taro	-85,63	-77,42	14,95	42,11	-67,77	-54,17
Langhirano	89,53	90,58	271,71	217,07	108,12	104,94
Lesignano de' Bagni	-11,30	-24,40	33,33	80,61	-4,14	-6,49
Neviano degli Arduini	13,26	-49,26	26,84	-3,45	16,85	-39,62
Pellegrino parmense	138,02	163,28	-58,06	-66,91	61,08	33,57
Sala Baganza	86,97	122,43	498,18	273,47	143,61	155,06
Traversetolo	95,96	102,59	260,47	428,42	115,34	141,77
Varano de' Melegari	-9,10	-6,37	-23,06	-16,55	-13,77	-10,48
Albinea	255,97	260,55	66,29	55,31	138,86	117,85
Casina	-6,12	-11,57	4,55	61,16	-5,28	-10,09
Castellarano	3,91	11,42	-34,56	-27,26	-8,53	-4,46

Località	Provenienza					
	Italiani		Stranieri		Totale	
	Scost. Arrivi	Scost. Presenze	Scost. Arrivi	Scost. Presenze	Scost. Arrivi	Scost. Presenze
Canossa	46,24	27,43	43,52	127,37	45,79	38,63
Quattro Castella	27,04	4,68	618,77	868,69	128,01	93,23
San Polo d'Enza	-46,73	-38,29	-68,47	-60,09	-50,93	-41,29
Viano	30,36	37,73	56,76	26,88	42,42	30,74
Castelvetro di Modena	5,17	-7,11	32,01	22,46	13,43	2,13
Fiorano Modenese	114,16	75,12	281,77	173,67	177,64	109,54
Guiglia	88,62	24,55	57,22	-11,01	79,01	11,33
Maranello	8,90	-14,76	28,98	17,72	19,49	0,54
Savignano sul Panaro	13,05	0,07	79,31	29,69	21,02	3,81
Serramazzoni	-18,20	-41,06	190,85	283,70	4,73	-15,64
Vignola	7,17	4,39	-8,69	-20,91	3,77	-0,65
Casalfiumanese	187,04	227,47	263,33	122,22	203,62	198,14
Castel del Rio	-15,83	-21,98	57,02	20,48	-6,33	-16,25
Dozza	-47,09	-27,96	-24,83	-13,23	-40,77	-21,85
Loiano	4,19	-5,40	-32,69	27,67	-7,69	2,27
Marzabotto	-28,81	-4,09	208,55	204,50	51,69	79,81
Monte San Pietro	37,53	-8,45	32,66	18,32	35,25	6,61
Pianoro	6,54	13,87	10,37	22,63	7,41	16,02
Sasso Marconi	91,68	127,54	241,28	323,89	123,50	166,11
Valsamoggia	10,37	33,88	73,73	51,66	28,64	39,55
Casola Valsenio	10,47	21,95	70,08	105,78	19,73	35,57
Borghi	1619,23	1396,15	750,00	1188,24	1377,78	1344,93
Civitella di Romagna	-0,23	8,18	-70,00	-67,07	-11,11	-10,27
Dovadola	-28,25	-33,48	-45,13	-38,03	-31,68	-34,61
Mercato Saraceno	13,22	4,93	188,68	316,33	35,58	42,35
Modigliana	38,45	40,99	-31,56	-44,70	12,17	-8,28
Predappio	22,65	20,61	52,24	49,55	30,82	31,09
Rocca San Casciano	89,51	48,45	164,13	291,04	108,64	107,13
Roncofreddo	-17,37	13,89	-25,16	-26,53	-19,07	1,03
Sarsina	200,97	236,29	72,73	25,88	188,65	197,16
Sogliano al Rubicone	81,02	72,91	43,39	9,13	72,30	46,25

Località	Provenienza					
	Italiani		Stranieri		Totale	
	Scost. Arrivi	Scost. Presenze	Scost. Arrivi	Scost. Presenze	Scost. Arrivi	Scost. Presenze
Tredozio	-8,18	-19,21	-18,62	-36,85	-9,24	-21,14
Coriano	32,05	44,87	86,31	96,66	41,58	58,26
Gemmano	-19,67	12,36	-10,90	8,58	-17,05	10,95
Maiolo	3,86	-14,63	53,33	75,00	9,51	-5,95
Mondaino	113,45	339,31	409,09	703,13	171,94	469,14
Montefiore Conca	-27,85	-25,56	-2,63	11,36	-24,92	-18,26
Montegridolfo	-56,94	-56,64	-6,89	-21,12	-43,56	-43,30
Montescudo-Monte Colombo	94,06	144,14	249,81	412,53	117,68	205,29
Novafeltria	19,74	-25,47	-72,82	-87,05	-32,24	-65,62
Poggio Torriana	-20,76	-10,66	-0,45	-2,60	-17,33	-8,78
Saludecio	167,86	66,60	275,82	179,00	199,05	111,73
San Clemente	27,89	24,70	18,51	12,47	25,46	19,97
San Leo	-27,41	-20,91	-22,18	1,52	-26,44	-17,08
Sant'Agata Feltria	30,29	39,19	48,86	48,68	32,80	40,67
Sassofeltrio	Comune	non appartenente	al territorio	della Regione	Emilia	Romagna
Verucchio	5,54	40,35	13,74	33,15	6,82	38,93
Altre località collinari*	-26,89	-13,67	-47,07	-53,87	-34,44	-33,55
Totale	11,21	7,47	39,17	28,45	20,19	14,26

** = Comuni i cui dati sono stati aggregati per ragioni di tutela del segreto statistico: Alta Val Tidone, Baiso, Borgo Tossignano, Fontanelice, Galeata, Marano sul Panaro, Montiano, Pianello Val Tidone, Ponte dell'Olio, Prignano sulla Secchia, Talamello, Terenzo e Vezzano sul Crostolo*

Arrivi e Presenze Italiani e Stranieri
Tipologie alberghiere - Zona Località collinari
Periodo dal 1/202 al 12/2024

Tipologia	Provenienza					
	Italiani		Stranieri		Totale	
	Arrivi	Presenze	Arrivi	Presenze	Arrivi	Presenze
Alberghi a 4 stelle	61.182	101.988	50.201	86.850	111.383	188.838
Alberghi a 3 stelle	68.002	159.864	22.819	55.386	90.821	215.250
Alberghi a 2 stelle	12.376	34.241	3.408	7.705	15.784	41.946
Alberghi a 1 stella	859	6.862	345	1.311	1.204	8.173
Residenze turistiche	12.808	34.939	20.832	37.592	33.640	72.531
Totale	155.227	337.894	97.605	188.844	252.832	526.738

Raffronto percentuale fra il 2024 e il 2023
Tipologie alberghiere - Zona Località collinari

Tipologia	Provenienza					
	Italiani		Stranieri		Totale	
	Scost. Arrivi	Scost. Presenze	Scost. Arrivi	Scost. Presenze	Scost. Arrivi	Scost. Presenze
Alberghi a 4 stelle	11,25	12,54	18,40	14,28	14,36	13,34
Alberghi a 3 stelle	-4,49	-0,78	-3,86	0,10	-4,33	-0,56
Alberghi a 2 stelle	5,52	-13,05	1,94	8,69	4,72	-9,74
Alberghi a 1 stella	-52,78	-30,70	-28,42	-43,07	-47,67	-33,04
Residenze turistiche	-5,60	-23,66	7,40	-0,08	2,05	-13,02
Totale	1,25	-2,57	9,23	5,89	4,19	0,30

Raffronto percentuale fra il 2024 e il 2019
Tipologie alberghiere - Zona Località collinari

Tipologia	Provenienza					
	Italiani		Stranieri		Totale	
	Scost. Arrivi	Scost. Presenze	Scost. Arrivi	Scost. Presenze	Scost. Arrivi	Scost. Presenze
Alberghi a 4 stelle	13,88	15,30	65,90	50,69	32,62	29,26
Alberghi a 3 stelle	-7,73	-2,94	-10,63	-9,12	-8,48	-4,61
Alberghi a 2 stelle	-21,99	-13,67	-23,19	-17,42	-22,25	-14,38
Alberghi a 1 stella	-61,36	-43,20	-72,00	-66,73	-65,15	-48,99
Residenze turistiche	19,81	-24,09	44,32	13,13	33,89	-8,48
Totale	-0,63	-3,72	28,61	14,40	8,93	2,08

Arrivi e presenze italiani e stranieri
Tipologie Extra-Alberghiere - Zona Località collinari
Periodo dal 1/2024 al 12/2024

Tipologia	Provenienza					
	Italiani		Stranieri		Totale	
	Arrivi	Presenze	Arrivi	Presenze	Arrivi	Presenze
Alloggi in affitto gestiti in forma imprenditoriale	28.557	75.083	14.883	41.496	43.440	116.579
Campeggi, aree attrezzate e villaggi turistici	5.928	16.236	3.706	14.249	9.634	30.485
Alloggi agroturistici	39.248	87.286	23.933	58.730	63.181	146.016
Altre tipologie di esercizi ricettivi*	4.309	14.220	830	1.851	5.139	16.071
Bed & breakfast	15.395	30.110	6.319	16.022	21.714	46.132
Totale	93.437	222.935	49.671	132.348	143.108	355.283

* = Ostelli per la gioventù, Case per ferie e Rifugi di montagna

Raffronto percentuale fra il 2024 e il 2023
Tipologie Extra-Alberghiere - Zona Località collinari

Tipologia	Provenienza					
	Italiani		Stranieri		Totale	
	Scost. Arrivi	Scost. Presenze	Scost. Arrivi	Scost. Presenze	Scost. Arrivi	Scost. Presenze
Alloggi in affitto gestiti in forma imprenditoriale	24,59	23,78	27,74	25,59	25,65	24,42
Campeggi, aree attrezzate e villaggi turistici	64,94	17,26	18,25	19,27	43,19	18,19
Alloggi agroturistici	3,66	0,58	17,36	15,70	8,45	6,16
Altre tipologie di esercizi ricettivi*	31,41	39,58	25,95	96,08	30,50	44,37
Bed & breakfast	10,38	4,40	29,86	31,79	15,42	12,52
Totale	14,50	11,29	22,03	21,59	17,01	14,91

* = Ostelli per la gioventù, Case per ferie e Rifugi di montagna

Raffronto percentuale fra il 2024 e il 2019
Tipologie Extra-Alberghiere - Zona Località collinari

Tipologia	Provenienza					
	Italiani		Stranieri		Totale	
	Scost. Arrivi	Scost. Presenze	Scost. Arrivi	Scost. Presenze	Scost. Arrivi	Scost. Presenze
Alloggi in affitto gestiti in forma imprenditoriale	76,21	50,87	65,37	63,09	72,34	55,00
Campeggi, aree attrezzate e villaggi turistici	88,01	32,39	52,70	29,42	72,65	30,98
Alloggi agroturistici	23,95	21,75	64,66	51,67	36,76	32,24
Altre tipologie di esercizi ricettivi*	48,13	26,44	332,29	319,73	65,72	37,51
Bed & breakfast	14,43	16,00	67,35	71,21	26,02	30,63
Totale	38,66	30,43	65,96	55,75	47,05	38,84

* = Ostelli per la gioventù, Case per ferie e Rifugi di montagna

Permanenza media dei turisti (Giornate di vacanza)
Zona Località collinari
Periodo dal 1/2024 al 12/2024

Località	Italiani	Stranieri	Totale
Agazzano	2,35	4,19	2,78
Borgonovo Val Tidone	2,28	1,81	2,19
Carpaneto Piacentino	1,40	1,21	1,32
Castell'Arquato	2,15	3,14	2,42
Gazzola	3,91	3,40	3,76
Gropparello	1,37	1,73	1,53
Lugagnano Val d'Arda	1,44	3,43	1,90
Piozzano	2,20	4,81	3,93
Rivergaro	1,55	1,39	1,46
San Giorgio Piacentino	1,93	1,60	1,70
Travo	2,27	1,75	2,13
Vernasca	2,64	2,44	2,60
Vigolzone	1,55	1,85	1,62
Ziano Piacentino	1,91	3,29	2,10
Calestano	5,45	2,17	4,69
Collecchio	2,31	2,25	2,30
Felino	1,48	1,51	1,48
Fornovo Taro	3,99	3,51	3,69
Langhirano	1,95	1,86	1,93
Lesignano de' Bagni	2,10	3,59	2,43
Neviano degli Arduini	1,84	2,32	1,98
Pellegrino Parmense	2,49	3,56	2,60
Sala Baganza	2,04	1,84	1,97
Traversetolo	2,23	3,24	2,43
Varano de' Melegari	1,44	2,04	1,62
Albinea	1,52	1,98	1,72
Casina	7,13	2,83	6,76
Castellarano	2,45	3,70	2,74
Canossa	2,27	2,63	2,33

Località	Italiani	Stranieri	Totale
Quattro Castella	2,93	2,66	2,78
San Polo d'Enza	2,97	2,16	2,87
Viano	1,33	2,19	1,76
Castelvetro di Modena	1,72	1,85	1,77
Fiorano Modenese	2,06	1,59	1,81
Guiglia	2,45	2,81	2,54
Maranello	1,91	1,78	1,84
Savignano sul Panaro	2,99	2,58	2,91
Serramazzoni	2,47	3,12	2,67
Vignola	3,15	2,55	3,03
Casalfiumanese	2,46	1,83	2,30
Castel del Rio	3,17	2,73	3,07
Dozza	2,67	4,04	3,16
Loiano	5,25	6,95	5,65
Marzabotto	5,15	4,95	5,01
Monte San Pietro	1,57	3,07	2,26
Pianoro	3,02	3,46	3,12
Sasso Marconi	1,88	1,78	1,84
Valsamoggia	2,83	2,36	2,65
Casola Valsenio	2,52	2,92	2,61
Borghi	1,74	2,58	1,87
Civitella di Romagna	1,59	2,83	1,66
Dovadola	1,45	2,30	1,59
Mercato Saraceno	2,75	4,00	3,09
Modigliana	2,33	4,16	2,75
Predappio	1,55	2,31	1,80
Rocca San Casciano	2,46	4,31	3,06
Roncofreddo	2,87	3,42	2,98
Sarsina	2,01	2,82	2,05
Sogliano al Rubicone	1,95	3,70	2,29
Tredozio	4,34	4,14	4,33
Coriano	2,27	3,59	2,58
Gemmano	4,10	4,99	4,38

Località	Italiani	Stranieri	Totale
Maiolo	1,45	1,67	1,48
Mondaino	3,19	5,51	4,05
Montefiore Conca	1,98	4,11	2,30
Montegridolfo	1,59	2,20	1,86
Montescudo-Monte Colombo	2,37	4,56	2,91
Novafeltria	2,45	2,75	2,52
Poggio Torriana	2,23	2,89	2,36
Saludecio	2,82	5,56	3,81
San Clemente	2,25	3,93	2,66
San Leo	2,59	2,79	2,63
Sant'Agata Feltria	3,08	3,43	3,13
Sassofeltrio	2,37	3,31	2,75
Verucchio	2,03	2,38	2,09
Altre località collinari*	2,72	3,29	2,90
Totale	2,26	2,18	2,23

** = Comuni i cui dati sono stati aggregati per ragioni di tutela del segreto statistico: Alta Val Tidone, Baiso, Borgo Tossignano, Fontanelice, Galeata, Marano sul Panaro, Montiano, Pianello Val Tidone, Ponte dell'Olio, Prignano sulla Secchia, Talamello, Terenzo e Vezzano sul Crostolo*

Indice di utilizzo delle strutture alberghiere
Zona Località collinari
Periodo dal 1/2024 al 12/2024

	Totali
Giornate letto potenziali	1.925.160
Giornate letto	1.482.099
Presenze	526.738
Indice utilizzo netto dei posti letto	35,54
Indice utilizzo lordo dei posti letto	27,36
Indice occupazione netta delle camere	42,95

Altre località – Tavole Statistiche – 2024

**Arrivi e presenze italiani e stranieri per raggruppamento provinciale
Zona Altre Località – Periodo dal 1/2024 al 12/2024**

Province	Provenienza				Totale		Peso	
	Italiani		Stranieri					
	Arrivi	Presenze	Arrivi	Presenze	Arrivi	Presenze	Arrivi	Presenze
Altri Comuni Provincia di Piacenza	54.525	118.106	25.417	46.026	79.942	164.132	6,94%	6,35%
Altri Comuni Provincia di Parma	76.008	204.380	32.089	63.507	108.097	267.887	9,38%	10,36%
Altri Comuni Provincia di Reggio Emilia	102.243	215.560	49.339	91.097	151.582	306.657	13,16%	11,86%
Altri Comuni Provincia di Modena	132.336	346.490	45.716	119.086	178.052	465.576	15,46%	18,00%
Altri Comuni Provincia di Bologna	329.134	667.076	162.704	325.310	491.838	992.386	42,70%	38,37%
Altri Comuni Provincia di Ferrara	34.357	104.550	8.806	33.721	43.163	138.271	3,75%	5,35%
Altri Comuni Provincia di Ravenna	38.729	105.712	9.126	28.432	47.855	134.144	4,15%	5,19%
Altri Comuni Provincia di Forlì-Cesena	17.115	42.410	2.728	8.552	19.843	50.962	1,72%	1,97%
Altri Comuni Provincia di Rimini	25.986	50.830	5.477	15.195	31.463	66.025	2,73%	2,55%
Totale	810.433	1.855.114	341.402	730.926	1.151.835	2.586.040	100,00%	100,00%

**Raffronto percentuale fra il 2024 e il 2023 per raggruppamento provinciale
Zona Altre Località**

Località	Provenienza					
	Italiani		Stranieri		Totale	
	Scost. Arrivi	Scost. Presenze	Scost. Arrivi	Scost. Presenze	Scost. Arrivi	Scost. Presenze
Altre località piacentine	-4,97	-5,55	-4,71	-1,91	-4,89	-4,56
Altre località parmigiane	7,92	1,18	11,46	9,95	8,94	3,13
Altre località reggiane	4,60	-2,01	23,36	7,33	10,05	0,59
Altre località modenese	1,77	2,57	6,31	0,99	2,90	2,16
Altre località bolognesi	3,39	3,35	27,65	26,89	10,33	10,04
Altre località ferraresi	-5,63	-0,67	6,60	8,52	-3,37	1,42
Altre località ravennati	-0,19	-1,64	11,36	2,95	1,82	-0,70
Altre località forlivesi	-11,33	-11,32	-11,54	-7,27	-11,36	-10,66
Altre località riminesi	-20,87	-17,05	-12,33	-0,84	-19,51	-13,81
Totale	1,14	0,16	17,04	12,96	5,39	3,48

Raffronto percentuale fra il 2024 e il 2019 per raggruppamento provinciale
Zona Altre Località

Località	Provenienza					
	Italiani		Stranieri		Totale	
	Scost. Arrivi	Scost. Presenze	Scost. Arrivi	Scost. Presenze	Scost. Arrivi	Scost. Presenze
Altre località piacentine	5,52	2,90	31,99	19,42	12,70	7,05
Altre località parmigiane	3,56	-8,05	-22,10	-10,26	-5,66	-8,59
Altre località reggiane	0,18	-3,83	-3,89	-5,57	-1,18	-4,35
Altre località modenesi	13,35	12,42	15,39	29,43	13,87	16,33
Altre località bolognesi	-4,26	3,23	-16,86	-3,86	-8,83	0,79
Altre località ferraresi	-9,84	11,60	3,98	53,44	-7,33	19,55
Altre località ravennati	-1,04	8,86	1,48	7,31	-0,57	8,53
Altre località forlivesi	-9,07	-9,19	33,59	48,11	-4,89	-2,89
Altre località riminesi	0,11	9,41	20,16	37,66	3,11	14,83
Totale	0,09	3,09	-8,02	4,20	-2,46	3,40

Arrivi e Presenze Italiani e Stranieri per località
Zona Altre Località - Periodo dal 1/2024 al 12/2024

Località	Provenienza				Totale		Peso	
	Italiani		Stranieri					
	Arrivi	Presenze	Arrivi	Presenze	Arrivi	Presenze	Arrivi	Presenze
Alseno	1.513	3.338	748	1.304	2.261	4.642	0,20	0,18
Cadeo	11.026	23.231	6.509	13.644	17.535	36.875	1,52	1,43
Castel San Giovanni	11.468	28.020	4.196	7.393	15.664	35.413	1,36	1,37
Castelvetro Piacentino	6.290	14.570	1.791	4.204	8.081	18.774	0,70	0,73
Fiorenzuola d'Arda	14.286	30.342	7.607	12.404	21.893	42.746	1,90	1,65
Monticelli d'Ongina	2.016	4.396	644	1.174	2.660	5.570	0,23	0,22
Podenzano	636	1.254	237	335	873	1.589	0,08	0,06
Pontenure	2.070	4.016	339	714	2.409	4.730	0,21	0,18
Villanova sull'Arda	912	1.500	665	1.054	1.577	2.554	0,14	0,10
Busseto	1.725	2.663	904	1.561	2.629	4.224	0,23	0,16
Colorno	5.573	42.571	1.447	12.112	7.020	54.683	0,61	2,11

Località	Provenienza				Totale		Peso	
	Italiani		Stranieri					
	Arrivi	Presenze	Arrivi	Presenze	Arrivi	Presenze	Arrivi	Presenze
Fidenza	33.515	58.889	12.811	18.599	46.326	77.488	4,02	3,00
Fontanellato	4.303	29.082	817	1.825	5.120	30.907	0,44	1,20
Fontevivo	4.937	18.230	1.599	5.485	6.536	23.715	0,57	0,92
Noceto	18.831	33.983	11.663	17.218	30.494	51.201	2,65	1,98
Polesine Zibello	1.401	4.198	1.302	2.796	2.703	6.994	0,23	0,27
Roccabianca	234	403	60	151	294	554	0,03	0,02
San Secondo Parmense	336	1.665	28	193	364	1.858	0,03	0,07
Sissa Trecasali	3.298	7.239	1.141	2.717	4.439	9.956	0,39	0,38
Soragna	444	674	107	139	551	813	0,05	0,03
Sorbolo Mezzani	393	1.074	121	334	514	1.408	0,04	0,05
Torrile	1.018	3.709	89	377	1.107	4.086	0,10	0,16
Bagnolo in Piano	5.482	20.530	2.100	5.273	7.582	25.803	0,66	1,00
Bibbiano	929	1.745	442	1.676	1.371	3.421	0,12	0,13
Boretto	849	1.860	233	423	1.082	2.283	0,09	0,09
Brescello	3.526	9.587	1.280	1.881	4.806	11.468	0,42	0,44
Cadelbosco di Sopra	2.570	5.121	723	2.282	3.293	7.403	0,29	0,29
Casalgrande	4.447	6.778	2.998	5.552	7.445	12.330	0,65	0,48
Cavriago	4.224	7.970	2.355	3.834	6.579	11.804	0,57	0,46
Correggio	17.227	34.582	8.502	15.080	25.729	49.662	2,23	1,92
Gattatico	239	1.385	24	188	263	1.573	0,02	0,06
Gualtieri	2.187	3.482	550	1.306	2.737	4.788	0,24	0,19
Guastalla	3.429	7.118	1.096	2.856	4.525	9.974	0,39	0,39
Luzzara	1.009	3.705	571	1.249	1.580	4.954	0,14	0,19
Montecchio Emilia	8.716	13.159	5.208	7.980	13.924	21.139	1,21	0,82
Novellara	3.340	6.800	1.367	2.654	4.707	9.454	0,41	0,37
Poviglio	3.851	11.003	481	1.222	4.332	12.225	0,38	0,47
Reggiolo	6.216	11.799	2.692	5.868	8.908	17.667	0,77	0,68
Rolo	579	1.513	219	286	798	1.799	0,07	0,07
Rubiera	16.156	36.382	3.790	8.220	19.946	44.602	1,73	1,72
Scandiano	5.617	9.190	3.260	6.800	8.877	15.990	0,77	0,62
Bastiglia	3.028	7.840	632	1.576	3.660	9.416	0,32	0,36

Località	Provenienza				Totale		Peso	
	Italiani		Stranieri					
	Arrivi	Presenze	Arrivi	Presenze	Arrivi	Presenze	Arrivi	Presenze
Bomporto	7.789	12.844	1.641	3.404	9.430	16.248	0,82	0,63
Campogalliano	22.402	40.829	9.923	17.321	32.325	58.150	2,81	2,25
Castelfranco Emilia	9.498	20.090	3.475	7.682	12.973	27.772	1,13	1,07
Castelnuovo Rangone	2.980	8.965	1.215	3.709	4.195	12.674	0,36	0,49
Concordia sulla Secchia	267	1.312	107	406	374	1.718	0,03	0,07
Finale Emilia	1.610	15.293	156	931	1.766	16.224	0,15	0,63
Formigine	41.231	126.596	17.160	54.417	58.391	181.013	5,07	7,00
Medolla	4.566	9.094	2.095	5.731	6.661	14.825	0,58	0,57
Mirandola	9.390	25.756	3.149	8.525	12.539	34.281	1,09	1,33
Nonantola	2.128	5.234	647	1.872	2.775	7.106	0,24	0,27
Novi di Modena	1.043	2.491	310	510	1.353	3.001	0,12	0,12
Ravarino	367	1.286	194	1.675	561	2.961	0,05	0,11
San Cesario sul Panaro	4.574	15.916	1.054	2.347	5.628	18.263	0,49	0,71
San Felice sul Panaro	3.172	9.221	530	1.184	3.702	10.405	0,32	0,40
Soliera	8.891	18.456	1.368	2.941	10.259	21.397	0,89	0,83
Spilamberto	2.890	11.186	525	933	3.415	12.119	0,30	0,47
Anzola dell'Emilia	17.660	33.792	5.710	11.623	23.370	45.415	2,03	1,76
Argelato	1.934	6.022	384	711	2.318	6.733	0,20	0,26
Baricella	415	1.139	98	307	513	1.446	0,04	0,06
Bentivoglio	27.564	45.807	11.243	20.879	38.807	66.686	3,37	2,58
Budrio	3.691	8.027	996	2.651	4.687	10.678	0,41	0,41
Calderara di Reno	22.126	34.641	16.798	25.131	38.924	59.772	3,38	2,31
Casalecchio di Reno	20.192	33.732	6.126	11.137	26.318	44.869	2,28	1,74
Castel Guelfo	843	1.527	171	440	1.014	1.967	0,09	0,08
Castello d'Argile	2.663	5.357	710	1.500	3.373	6.857	0,29	0,27
Castel Maggiore	21.781	71.226	6.731	16.749	28.512	87.975	2,48	3,40
Castenaso	37.826	65.492	23.910	47.824	61.736	113.316	5,36	4,38
Crevalcore	1.348	6.770	202	796	1.550	7.566	0,13	0,29
Galliera	1.099	6.201	213	955	1.312	7.156	0,11	0,28
Granarolo dell'Emilia	9.371	23.254	13.639	27.127	23.010	50.381	2,00	1,95
Malalbergo	4.839	9.038	665	1.246	5.504	10.284	0,48	0,40

Località	Provenienza				Totale		Peso	
	Italiani		Stranieri					
	Arrivi	Presenze	Arrivi	Presenze	Arrivi	Presenze	Arrivi	Presenze
Medicina	2.537	7.033	516	1.463	3.053	8.496	0,27	0,33
Minerbio	3.833	9.709	1.127	3.101	4.960	12.810	0,43	0,50
Molinella	2.076	6.783	638	4.654	2.714	11.437	0,24	0,44
Mordano	407	868	149	295	556	1.163	0,05	0,04
Ozzano dell'Emilia	7.667	13.477	4.249	11.262	11.916	24.739	1,03	0,96
Pieve di Cento	11.470	23.815	11.085	13.973	22.555	37.788	1,96	1,46
Sala Bolognese	302	721	128	422	430	1.143	0,04	0,04
San Giorgio di Piano	1.786	3.604	360	875	2.146	4.479	0,19	0,17
San Giovanni in Persiceto	14.080	38.646	8.118	19.203	22.198	57.849	1,93	2,24
San Lazzaro di Savena	53.026	83.280	26.748	53.495	79.774	136.775	6,93	5,29
San Pietro in Casale	8.226	28.977	634	1.891	8.860	30.868	0,77	1,19
Sant'Agata Bolognese	240	1.242	183	502	423	1.744	0,04	0,07
Zola Predosa	50.132	96.896	21.173	45.098	71.305	141.994	6,19	5,49
Argenta	5.635	18.926	1.302	9.165	6.937	28.091	0,60	1,09
Bondeno	3.896	11.052	2.583	6.684	6.479	17.736	0,56	0,69
Cento	9.675	29.028	2.456	7.549	12.131	36.577	1,05	1,41
Copparo	3.792	10.739	440	1.401	4.232	12.140	0,37	0,47
Fiscaglia	587	1.980	72	335	659	2.315	0,06	0,09
Mesola	1.564	2.987	270	1.114	1.834	4.101	0,16	0,16
Ostellato	3.040	11.039	497	2.548	3.537	13.587	0,31	0,53
Poggio Renatico	143	2.898	17	648	160	3.546	0,01	0,14
Portomaggiore	1.816	4.213	195	456	2.011	4.669	0,17	0,18
Riva del Po	215	319	174	393	389	712	0,03	0,03
Terre del Reno	751	1.911	127	422	878	2.333	0,08	0,09
Tresignana	216	654	71	318	287	972	0,02	0,04
Vigarano Mainarda	1.977	4.662	366	1.184	2.343	5.846	0,20	0,23
Voghiera	638	1.147	150	349	788	1.496	0,07	0,06
Alfonsine	1.545	6.234	179	616	1.724	6.850	0,15	0,26
Bagnacavallo	4.720	14.917	1.209	3.835	5.929	18.752	0,51	0,73
Bagnara di Romagna	727	1.312	245	1.321	972	2.633	0,08	0,10
Castel Bolognese	89	229	117	664	206	893	0,02	0,03

Località	Provenienza				Totale		Peso	
	Italiani		Stranieri					
	Arrivi	Presenze	Arrivi	Presenze	Arrivi	Presenze	Arrivi	Presenze
Cotignola	3.021	8.811	699	2.337	3.720	11.148	0,32	0,43
Fusignano	1.255	5.321	173	445	1.428	5.766	0,12	0,22
Lugo	23.191	48.837	5.835	15.834	29.026	64.671	2,52	2,50
Russi	1.612	8.727	422	1.819	2.034	10.546	0,18	0,41
Solarolo	236	533	27	367	263	900	0,02	0,03
Forlimpopoli	7.344	19.414	1.090	3.133	8.434	22.547	0,73	0,87
Gambettola	366	1.143	73	349	439	1.492	0,04	0,06
Longiano	5.412	11.715	1.414	4.648	6.826	16.363	0,59	0,63
Meldola	3.993	10.138	151	422	4.144	10.560	0,36	0,41
Morciano di Romagna	4.389	8.798	218	651	4.607	9.449	0,40	0,37
San Giovanni in Marignano	6.060	12.932	1.651	5.086	7.711	18.018	0,67	0,70
Sant'Arcangelo di Romagna	15.537	29.100	3.608	9.458	19.145	38.558	1,66	1,49
Altre località*	25.213	57.157	15.970	26.538	41.183	83.695	3,58	3,24
Totale	810.433	1.855.114	341.402	730.926	1.151.835	2.586.040	100,00	100,00

** = Comuni i cui dati sono stati aggregati per ragioni di tutela del segreto statistico: Besenzone, Caorso, Calendasco, Cortemaggiore, Gossolengo, Gragnano Trebbiense, Rottofreno, San Pietro in Cerro, Sarmato, Campagnola Emilia, Campegine, Castelnovo di Sotto, Fabbrico, Rio Saliceto, San Martino in Rio, Sant'Ilario d'Enza, Camposanto, Cavezzo, San Possidonio, San Prospero, Jolanda di Savoia, Lagosanto, Masi Torello, Conselice, Massa Lombarda e Sant'Agata sul Santerno*

**Raffronto percentuale fra il 2024 e il 2023 per località
Zona Altre Località**

Località	Provenienza				Totale	
	Italiani		Stranieri			
	Arrivi	Presenze	Arrivi	Presenze	Arrivi	Presenze
Alseno	-0,46	20,07	1,91	15,40	0,31	18,72
Cadeo	-6,88	1,53	-1,69	40,72	-5,02	13,19
Castel San Giovanni	-9,17	-2,04	-15,08	-12,23	-10,83	-4,36
Castelvetro Piacentino	2,64	-27,30	12,15	13,01	4,61	-20,99
Fiorenzuola d'Arda	-5,07	1,02	-9,31	-23,11	-6,59	-7,41
Monticelli d'Ongina	-3,40	-18,14	6,27	-1,92	-1,23	-15,18

Località	Provenienza				Totale	
	Italiani		Stranieri			
	Arrivi	Presenze	Arrivi	Presenze	Arrivi	Presenze
Podenzano	-21,48	-34,86	-22,04	-43,98	-21,63	-37,02
Pontenure	-4,12	-12,39	97,09	5,93	3,35	-10,04
Villanova sull'Arda	50,74	70,26	2,78	1,15	25,96	32,81
Busseto	34,66	25,97	41,25	44,54	36,86	32,25
Colorno	-11,55	-8,70	8,47	11,01	-8,06	-4,96
Fidenza	22,07	12,76	5,84	2,45	17,10	10,10
Fontanellato	-3,17	4,05	-13,27	5,55	-4,94	4,14
Fontevivo	-1,02	-13,81	3,76	-25,53	0,11	-16,83
Noceto	-2,19	-3,93	9,02	14,00	1,82	1,44
Polesine Zibello	13,53	162,05	128,42	243,49	49,83	189,49
Roccabianca	138,78	194,16	150,00	387,10	140,98	229,76
San Secondo Parmense	1,82	14,12	-3,45	-15,35	1,39	10,14
Sissa Trecasali	8,63	5,60	75,54	49,94	20,43	14,87
Soragna	22,65	22,55	40,79	39,00	25,80	25,08
Sorbolo Mezzani	-16,56	5,29	-12,95	16,78	-15,74	7,81
Torile	-13,73	-24,78	106,98	161,81	-9,48	-19,49
Bagnolo in Piano	-1,79	-14,55	36,19	-9,21	6,43	-13,51
Bibbiano	18,80	20,01	7,02	9,83	14,73	14,80
Boretto	-21,24	-2,62	-29,18	-47,45	-23,10	-15,91
Brescello	14,59	13,44	67,98	46,27	25,19	17,78
Cadelbosco di Sopra	43,34	22,31	90,77	79,54	51,61	35,64
Casalgrande	-19,07	-15,77	-13,85	-15,40	-17,05	-15,61
Cavriago	-12,51	-19,15	-3,05	-4,03	-9,34	-14,79
Correggio	6,35	13,73	5,13	-13,01	5,94	4,02
Gattatico	107,83	68,70	-29,41	-48,21	76,51	32,85
Gualtieri	102,13	112,97	55,37	103,43	90,60	110,28
Guastalla	16,59	34,84	28,19	13,88	19,20	28,09
Luzzara	-1,94	24,08	-10,78	5,13	-5,33	18,69
Montecchio Emilia	15,55	5,93	50,78	12,17	26,62	8,21
Novellara	-2,22	-13,21	18,25	15,74	2,95	-6,65
Poviglio	-6,21	-1,42	-18,89	-21,82	-7,81	-3,92

Località	Provenienza				Totale	
	Italiani		Stranieri			
	Arrivi	Presenze	Arrivi	Presenze	Arrivi	Presenze
Reggiolo	-17,50	-12,44	-23,06	-25,68	-19,27	-17,34
Rolo	-4,93	-21,40	92,11	49,74	10,37	-14,98
Rubiera	4,17	2,61	9,57	18,17	5,16	5,16
Scandiano	14,98	6,80	32,31	3,00	20,79	5,15
Bastiglia	-16,79	-17,26	-26,85	-29,86	-18,72	-19,68
Bomporto	-9,46	-10,87	-19,40	-26,75	-11,36	-14,74
Campogalliano	0,28	-6,19	7,09	7,32	2,28	-2,54
Castelfranco Emilia	9,63	-7,46	29,18	22,56	14,26	-0,74
Castelnuovo Rangone	11,32	5,56	18,65	-18,79	13,35	-2,96
Concordia sulla Secchia	-16,82	-37,67	62,12	18,71	-3,36	-29,79
Finale Emilia	24,90	49,10	10,64	-47,43	23,50	34,89
Formigine	7,62	5,08	10,11	7,48	8,34	5,79
Medolla	3,14	3,80	-2,96	-10,61	1,14	-2,29
Mirandola	10,37	41,38	14,05	11,47	11,27	32,53
Nonantola	-4,70	-15,42	19,81	31,65	0,07	-6,62
Novi di Modena	-7,29	13,49	-19,06	-23,31	-10,28	4,93
Ravarino	6,38	27,45	15,48	-20,09	9,36	-4,64
San Cesario sul Panaro	-24,28	-7,77	-12,46	-28,55	-22,32	-11,09
San Felice sul Panaro	-9,40	-15,77	21,84	-7,28	-5,95	-14,88
Soliera	-8,36	-0,11	-17,39	-13,60	-9,68	-2,21
Spilamberto	-1,57	0,23	-10,10	-23,59	-2,98	-2,12
Anzola dell'Emilia	-9,51	-13,00	-12,10	-4,36	-10,15	-10,94
Argelato	-11,69	15,94	-17,42	-31,77	-12,69	7,97
Baricella	101,46	140,80	2,08	16,29	69,87	96,20
Bentivoglio	-14,45	-11,03	5,09	-0,03	-9,58	-7,86
Budrio	-3,58	-4,59	-6,92	-11,04	-4,31	-6,28
Calderara di Reno	17,21	15,04	31,94	38,48	23,14	23,85
Casalecchio di Reno	-6,76	-5,45	4,92	-0,99	-4,28	-4,38
Castel Guelfo	-8,86	-9,43	24,82	23,60	-4,52	-3,67
Castello d'Argile	27,97	18,13	31,73	26,37	28,74	19,84
Castel Maggiore	-15,86	7,72	-9,63	15,41	-14,47	9,11

Località	Provenienza				Totale	
	Italiani		Stranieri			
	Arrivi	Presenze	Arrivi	Presenze	Arrivi	Presenze
Castenaso	26,34	15,68	42,04	52,83	31,99	28,91
Crevalcore	23,33	9,71	108,25	78,88	30,25	14,36
Galliera	-13,12	3,82	7,58	89,11	-10,32	10,47
Granarolo dell'Emilia	80,07	5,41	1045,17	536,93	259,81	91,42
Malalbergo	-7,37	3,28	-14,74	-13,95	-8,33	0,83
Medicina	-22,46	-23,98	9,32	-26,11	-18,46	-24,36
Minerbio	27,22	4,24	57,62	47,67	33,05	12,23
Molinella	22,12	27,24	-17,14	22,99	9,88	25,47
Mordano	943,59	897,70	2880,00	4114,29	1163,64	1137,23
Ozzano dell'Emilia	11,73	10,59	10,71	33,15	11,36	19,83
Pieve di Cento	-12,06	-13,98	45,11	28,80	9,06	-1,94
Sala Bolognese	-8,48	7,29	40,66	54,01	2,14	20,82
San Giorgio di Piano	-2,30	-4,25	-15,69	1,04	-4,83	-3,26
San Giovanni in Persiceto	23,91	19,77	43,66	22,06	30,47	20,52
San Lazzaro di Savena	5,72	6,66	15,77	12,57	8,89	8,90
San Pietro in Casale	-7,95	-1,34	-25,50	-18,70	-9,47	-2,61
Sant'Agata Bolognese	122,22	-0,16	258,82	83,21	166,04	14,89
Zola Predosa	5,38	2,97	10,13	8,72	6,75	4,73
Argenta	-5,36	-11,74	28,40	35,48	-0,44	-0,41
Bondeno	16,58	24,54	29,34	51,19	21,35	33,40
Cento	-7,50	-9,81	-4,47	-13,24	-6,91	-10,54
Copparo	13,77	28,60	-18,67	-22,30	9,24	19,56
Fiscaglia	-7,27	2,91	-20,88	-17,08	-8,98	-0,56
Mesola	-15,69	-25,97	21,62	142,70	-11,70	-8,74
Ostellato	-6,98	25,02	-8,97	-25,41	-7,26	10,95
Poggio Renatico	-31,90	32,09	88,89	295,12	-26,94	50,38
Portomaggiore	-36,70	-32,41	-36,69	-49,28	-36,70	-34,53
Riva del Po	-6,52	-1,24	12,99	42,39	1,30	18,86
Terre del Reno	5,92	17,10	10,43	34,39	6,55	19,89
Tresignana	24,86	11,04	-5,33	-8,88	15,73	3,62
Vigarano Mainarda	-12,75	-4,05	-19,74	-21,28	-13,92	-8,13

Località	Provenienza				Totale	
	Italiani		Stranieri			
	Arrivi	Presenze	Arrivi	Presenze	Arrivi	Presenze
Voghiera	-2,00	8,51	35,14	90,71	3,41	20,65
Alfonsine	94,83	-4,36	14,01	-83,08	81,47	-32,57
Bagnacavallo	3,67	9,47	-4,35	-2,44	1,93	6,81
Bagnara di Romagna	-17,76	-29,08	24,37	-0,53	-10,08	-17,15
Castel Bolognese	58,93	56,85	30,00	37,19	41,10	41,75
Cotignola	2,62	-6,88	73,45	36,11	11,14	-0,28
Fusignano	5,02	11,22	-32,42	-54,45	-1,59	0,09
Lugo	-2,33	-8,23	15,77	30,47	0,84	-1,04
Russi	-9,59	68,09	0,48	31,81	-7,67	60,47
Solarolo	40,48	31,28	3,85	-7,32	35,57	12,22
Forlimpopoli	-17,32	-20,23	1,40	10,82	-15,30	-17,00
Gambettola	5,48	29,74	25,86	9,75	8,40	24,44
Longiano	-14,08	-5,49	-18,41	0,17	-15,01	-3,94
Meldola	5,80	-0,70	-30,73	-70,63	3,81	-9,33
Morciano di Romagna	16,20	15,75	49,32	52,46	17,44	17,70
San Giovanni in Marignano	-21,09	-17,31	-20,70	-19,23	-21,01	-17,86
Sant'Arcangelo di Romagna	-27,34	-23,50	-10,23	9,98	-24,63	-17,33
Altre località*	8,67	-13,54	52,84	31,43	22,39	-3,02
Totale	1,14	0,16	17,04	12,96	5,39	3,48

** = Comuni i cui dati sono stati aggregati per ragioni di tutela del segreto statistico: Besenzone, Caorso, Calendasco, Cortemaggiore, Gossolengo, Gragnano Trebbiense, Rottofreno, San Pietro in Cerro, Sarmato, Campagnola Emilia, Campegine, Castelnovo di Sotto, Fabbrico, Rio Saliceto, San Martino in Rio, Sant'Ilario d'Enza, Camposanto, Cavezzo, San Possidonio, San Prospero, Jolanda di Savoia, Lagosanto, Masi Torello, Conselice, Massa Lombarda e Sant'Agata sul Santerno*

Raffronto percentuale fra il 2024 e il 2019 per località
Zona Altre Località

Località	Provenienza				Totale	
	Italiani		Stranieri			
	Arrivi	Presenze	Arrivi	Presenze	Arrivi	Presenze
Alseno	-9,94	-24,29	17,06	3,66	-2,50	-18,09
Cadeo	15,09	24,48	15,45	31,69	15,23	27,05
Castel San Giovanni	-13,32	12,94	10,19	-1,65	-8,07	9,55
Castelvetro Piacentino	27,05	69,12	46,68	23,65	30,93	56,25
Fiorenzuola d'Arda	23,24	-1,30	64,23	23,92	34,94	4,89
Monticelli d'Ongina	34,58	26,47	39,70	40,10	35,78	29,11
Podenzano	-55,18	-72,13	-19,93	-76,34	-49,10	-73,14
Pontenure	-35,31	-40,42	-36,75	-10,97	-35,52	-37,28
Villanova sull'Arda	318,35	-60,46	355,48	390,23	333,24	-36,29
Busseto	-29,27	-52,78	-9,69	-2,92	-23,58	-41,71
Colorno	12,84	-28,80	52,80	15,23	19,27	-22,21
Fidenza	20,71	13,46	14,76	12,89	19,01	13,32
Fontanellato	-32,96	2,31	-87,15	-74,31	-59,92	-13,01
Fontevivo	31,86	-13,66	129,41	-32,72	47,17	-18,96
Noceto	-3,97	-0,06	-20,66	-7,15	-11,12	-2,56
Polesine Zibello	22,36	95,80	73,83	138,97	42,71	111,04
Roccabianca	-14,60	-24,95	87,50	0,67	-3,92	-19,36
San Secondo Parmense	20,00	93,60	40,00	192,42	21,33	100,65
Sissa Trecasali	222,39	27,29	1007,77	730,89	294,23	65,55
Soragna	-82,47	-82,41	-97,93	-97,58	-92,84	-91,51
Sorbolo Mezzani	-16,20	5,81	348,15	475,86	3,63	31,22
Torrile	-63,09	-49,45	-61,30	-56,21	-62,95	-50,16
Bagnolo in Piano	49,45	-0,46	123,17	49,38	64,50	6,82
Bibbiano	154,52	58,20	41,21	15,67	102,21	34,05
Boretto	10,98	49,76	-49,13	-38,52	-11,53	18,29
Brescello	-38,51	-5,20	-88,03	-84,39	-70,74	-48,26
Cadelbosco di Sopra	124,26	73,71	1908,33	1189,27	178,60	136,90
Casalgrande	-35,31	-40,32	-11,43	-15,13	-27,43	-31,12

Località	Provenienza				Totale	
	Italiani		Stranieri			
	Arrivi	Presenze	Arrivi	Presenze	Arrivi	Presenze
Cavriago	-19,39	-29,57	13,49	4,47	-10,06	-21,23
Correggio	10,79	-5,04	31,90	12,29	16,98	-0,37
Gualtieri	289,84	182,63	214,29	280,76	271,88	204,00
Guastalla	3,56	-7,33	22,32	-12,47	7,56	-8,86
Luzzara	56,68	91,97	56,01	38,32	56,44	74,87
Montecchio Emilia	4,81	-11,86	18,82	-20,27	9,65	-15,23
Novellara	159,52	148,45	1131,53	1289,53	236,70	222,88
Poviglio	-8,79	6,15	-25,19	2,69	-10,96	5,79
Reggiolo	39,00	31,38	14,85	29,94	30,69	30,90
Rolo	-8,10	-51,16	119,00	-38,76	9,32	-49,54
Rubiera	-8,47	2,77	-24,02	-17,40	-11,90	-1,66
Scandiano	17,88	-10,73	-8,32	-25,31	6,68	-17,57
Bastiglia	-25,84	-17,38	1,94	33,11	-22,18	-11,78
Bomporto	26,12	8,08	25,55	45,78	26,02	14,27
Campogalliano	29,70	15,53	26,04	18,51	28,55	16,40
Castelfranco Emilia	52,97	56,22	49,91	56,39	52,14	56,27
Castelnuovo Rangone	227,83	49,99	710,00	122,10	296,13	65,74
Concordia sulla Secchia	-50,46	-28,73	-23,57	6,56	-44,92	-22,68
Finale Emilia	-46,56	-36,95	-62,86	-69,11	-48,56	-40,51
Formigine	4,07	7,08	3,15	38,37	3,80	14,89
Medolla	11,58	19,74	-20,85	-8,65	-1,16	6,89
Mirandola	40,30	73,90	105,01	114,79	52,38	82,54
Nonantola	-0,37	-13,22	28,88	30,91	5,19	-4,76
Novi di Modena	203,20	177,09	140,31	-3,95	186,05	109,86
Ravarino	42,25	55,88	870,00	973,72	101,80	201,83
San Cesario sul Panaro	442,59	547,78	300,76	243,63	408,86	481,62
San Felice sul Panaro	12,84	27,19	196,09	196,00	23,81	36,01
Soliera	-19,17	-14,38	-15,45	-13,96	-18,69	-14,32
Spilamberto	3,81	11,61	-21,76	-51,13	-1,16	1,58
Anzola dell'Emilia	6,56	32,37	24,48	35,15	10,44	33,07
Argelato	72,68	155,28	362,65	268,39	92,68	163,83

Località	Provenienza				Totale	
	Italiani		Stranieri			
	Arrivi	Presenze	Arrivi	Presenze	Arrivi	Presenze
Baricella	33,01	5,56	-13,27	-6,40	20,71	2,77
Bentivoglio	-13,46	-7,20	-25,15	-21,10	-17,21	-12,05
Budrio	20,23	27,76	61,43	81,95	27,12	37,96
Calderara di Reno	-16,68	-16,29	-28,20	-16,79	-22,08	-16,50
Casalecchio di Reno	41,98	38,83	23,73	-15,86	37,27	19,54
Castel Guelfo	3,18	-4,62	40,16	101,83	7,99	8,14
Castello d'Argile	48,11	48,07	42,00	36,24	46,78	45,31
Castel Maggiore	-19,44	3,08	-37,37	-20,35	-24,54	-2,38
Castenaso	-17,58	-12,27	-24,56	-13,12	-20,43	-12,63
Crevalcore	27,77	44,97	206,06	130,06	38,27	50,84
Galliera	-17,99	89,87	363,04	356,94	-5,34	105,93
Granarolo dell'Emilia	-56,36	-48,16	-19,31	8,90	-40,05	-27,78
Malalbergo	-29,71	-20,27	-35,75	-45,52	-30,50	-24,51
Medicina	27,74	16,92	24,64	24,72	27,21	18,20
Minerbio	64,72	102,23	85,06	102,02	68,94	102,18
Molinella	61,93	102,90	-70,19	33,58	-20,69	67,53
Mordano	-90,33	-88,24	-89,94	-89,97	-90,23	-88,73
Ozzano dell'Emilia	0,07	9,03	27,44	38,07	8,37	20,57
Pieve di Cento	29,66	56,45	-24,26	-16,13	-3,95	18,52
Sala Bolognese	46,60	134,85	184,44	124,47	71,31	130,91
San Giorgio di Piano	150,14	114,52	155,32	99,32	150,99	111,37
San Giovanni in Persiceto	47,85	26,41	59,15	17,91	51,79	23,46
San Lazzaro di Savena	14,31	11,74	-8,85	3,69	5,34	8,45
San Pietro in Casale	-4,33	45,68	-46,63	-22,02	-9,46	38,32
Sant'Agata Bolognese	96,72	-32,90	2950,00	1067,44	230,47	-7,92
Zola Predosa	-3,44	-7,59	-22,63	-5,74	-10,06	-7,01
Argenta	14,53	66,21	131,26	566,55	26,52	120,11
Bondeno	89,59	96,48	298,00	148,38	139,61	113,28
Cento	-10,91	-1,09	-41,65	-13,75	-19,50	-4,00
Copparo	24,04	64,26	-27,87	-31,36	15,41	41,51
Fiscaglia	-58,07	-16,39	-55,83	2,13	-57,84	-14,13

Località	Provenienza				Totale	
	Italiani		Stranieri			
	Arrivi	Presenze	Arrivi	Presenze	Arrivi	Presenze
Mesola	-51,08	-43,13	-29,50	17,39	-48,77	-33,87
Ostellato	-31,30	26,77	-17,99	65,13	-29,70	32,54
Poggio Renatico	-61,76	-32,71	-57,50	302,48	-61,35	-20,64
Portomaggiore	-40,90	-21,16	-53,46	-64,71	-42,41	-29,64
Riva del Po	48,28	18,59	22,54	59,76	35,54	38,25
Terre del Reno	-17,29	-10,99	-20,63	9,04	-17,79	-7,93
Tresignana	-26,53	-23,06	108,82	137,31	-12,50	-1,22
Vigarano Mainarda	-21,33	-51,61	9,58	-35,86	-17,70	-49,08
Voghiera	-6,04	-3,21	10,29	72,77	-3,31	7,86
Alfonsine	-27,97	-8,55	-36,52	-36,30	-28,97	-12,00
Bagnacavallo	58,98	65,65	75,73	2,70	62,13	47,20
Bagnara di Romagna	-21,57	-22,14	-34,49	72,23	-25,29	7,38
Castel Bolognese	-76,14	-69,47	-20,95	72,47	-60,46	-21,32
Cotignola	22,46	11,28	194,94	346,85	37,57	32,07
Fusignano	61,94	46,95	-42,33	-51,10	32,84	27,26
Lugo	-2,03	3,31	6,46	32,88	-0,44	9,26
Russi	-47,39	59,92	-46,78	-36,97	-47,26	26,41
Solarolo	93,44	153,81	125,00	948,57	96,27	267,35
Forlimpopoli	-25,89	-20,80	16,20	33,55	-22,25	-16,05
Gambettola	34,56	36,23	10,61	5,76	29,88	27,63
Longiano	13,94	-10,00	43,12	63,72	18,96	3,20
Meldola	2,62	21,66	202,00	62,93	5,15	22,91
Morciano di Romagna	40,94	37,92	51,39	67,78	41,41	39,63
San Giovanni in Marignano	-26,37	-11,61	-0,66	12,25	-22,05	-5,97
Sant'Arcangelo di Romagna	6,32	14,35	31,10	54,57	10,25	22,14
Altre località*	-17,49	-17,30	11,75	-2,87	-8,17	-13,21
Totale	0,09	3,09	-8,02	4,20	-2,46	3,40

** = Comuni i cui dati sono stati aggregati per ragioni di tutela del segreto statistico: Besenzone, Caorso, Calendasco, Cortemaggiore, Gossolengo, Gragnano Trebbiense, Rottofreno, San Pietro in Cerro, Sarmato, Campagnola Emilia, Campegine, Castelnovo di Sotto, Fabbrico, Rio Saliceto, San Martino in Rio, Sant'Ilario d'Enza, Camposanto, Cavezzo, San Possidonio, San Prospero, Jolanda di Savoia, Lagosanto, Masi Torello, Conselice, Massa Lombarda e Sant'Agata sul Santerno*

Arrivi e Presenze italiani e stranieri
Tipologie alberghiere - Zona Altre Località
Periodo dal 1/2024 al 12/2024

Tipologia	Provenienza					
	Italiani		Stranieri		Totale	
	Arrivi	Presenze	Arrivi	Presenze	Arrivi	Presenze
Alberghi a 4 e 5 stelle	367.879	608.327	208.665	379.595	576.544	987.922
Alberghi a 3 stelle	258.309	616.974	74.105	163.148	332.414	780.122
Alberghi a 2 stelle	18.882	56.821	3.883	9.411	22.765	66.232
Alberghi a 1 stella	3.168	11.851	566	3.934	3.734	15.785
Residenze turistiche	14.810	70.704	8.244	30.784	23.054	101.488
Totale	663.048	1.364.677	295.463	586.872	958.511	1.951.549

Raffronto percentuale fra il 2024 e il 2023
Tipologie alberghiere - Zona Altre Località

Tipologia	Provenienza					
	Italiani		Stranieri		Totale	
	Scost. Arrivi	Scost. Presenze	Scost. Arrivi	Scost. Presenze	Scost. Arrivi	Scost. Presenze
Alberghi a 4 e 5 stelle	0,44	-0,77	22,10	20,45	7,33	6,43
Alberghi a 3 stelle	0,71	0,69	3,86	-1,02	1,39	0,33
Alberghi a 2 stelle	-12,99	-4,49	-11,79	-1,09	-12,79	-4,02
Alberghi a 1 stella	-19,45	-13,74	-12,52	-10,69	-18,47	-13,00
Residenze turistiche	4,51	-13,01	18,50	0,20	9,12	-9,39
Totale	0,08	-1,13	16,21	11,87	4,55	2,45

Raffronto percentuale fra il 2024 e il 2019
Tipologie alberghiere - Zona Altre Località

Tipologia	Provenienza					
	Italiani		Stranieri		Totale	
	Scost. Arrivi	Scost. Presenze	Scost. Arrivi	Scost. Presenze	Scost. Arrivi	Scost. Presenze
Alberghi a 4 e 5 stelle	-6,35	-2,94	-18,97	-8,48	-11,34	-5,15
Alberghi a 3 stelle	-1,72	2,24	-5,62	0,46	-2,62	1,86
Alberghi a 2 stelle	-34,57	-21,89	-4,00	23,81	-30,81	-17,56
Alberghi a 1 stella	-48,35	-34,33	-52,60	-22,64	-49,04	-31,76
Residenze turistiche	58,60	12,47	72,40	75,87	63,27	26,28
Totale	-5,27	-1,39	-14,62	-3,37	-8,37	-1,99

Arrivi e Presenze italiani e stranieri
Tipologie extra-alberghiere - Zona Altre Località
Periodo dal 1/2024 al 12/2024

Tipologia	Provenienza					
	Italiani		Stranieri		Totale	
	Scost. Arrivi	Scost. Presenze	Scost. Arrivi	Scost. Presenze	Scost. Arrivi	Scost. Presenze
Alloggi in affitto gestiti in forma imprenditoriale	65.292	276.788	19.710	71.769	85.002	348.557
Villaggi turistici	2.149	4.127	2.393	5.730	4.542	9.857
Alloggi agroturistici	44.696	122.866	13.872	35.681	58.568	158.547
Ostelli per la gioventù	2.766	8.436	812	6.460	3.578	14.896
Case per ferie	6.041	12.944	312	674	6.353	13.617
Bed & breakfast	26.441	65.276	8.840	23.740	35.281	89.016
Totale	147.385	490.437	45.939	144.054	193.324	634.491

Raffronto percentuale fra il 2024 e il 2023
Tipologie Extra-Alberghiere - Zona Altre Località

Tipologia	Provenienza					
	Italiani		Stranieri		Totale	
	Scost. Arrivi	Scost. Presenze	Scost. Arrivi	Scost. Presenze	Scost. Arrivi	Scost. Presenze
Alloggi in affitto gestiti in forma imprenditoriale	16,65	6,03	39,29	33,61	21,22	10,74
Villaggi turistici	7,15	5,46	23,67	14,39	15,31	10,52
Alloggi agroturistici	-4,70	1,37	7,29	0,91	-2,11	1,26
Ostelli per la gioventù	27,00	-14,44	161,09	27,34	43,75	-0,25
Case per ferie	-1,44	-3,91	20,46	-25,19	-0,55	-5,25
Bed & breakfast	3,48	4,67	12,38	5,99	5,57	5,02
Totale	6,25	3,95	22,66	17,64	9,74	6,77

Raffronto percentuale fra il 2024 e il 2019
Tipologie Extra-Alberghiere - Zona Altre Località

Tipologia	Provenienza					
	Italiani		Stranieri		Totale	
	Scost. Arrivi	Scost. Presenze	Scost. Arrivi	Scost. Presenze	Scost. Arrivi	Scost. Presenze
Alloggi in affitto gestiti in forma imprenditoriale	93,03	25,77	168,16	56,72	106,44	31,10
Villaggi turistici	112,77	123,32	393,40	290,06	203,81	197,17
Alloggi agroturistici	12,51	12,78	29,29	11,38	16,08	12,46
Ostelli per la gioventù	-10,40	28,03	-14,62	301,99	-11,39	81,74
Case per ferie	-8,72	-15,40	-34,46	-25,36	-10,45	-15,96
Bed & breakfast	3,84	3,81	73,03	92,99	15,40	18,40
Totale	34,31	18,00	83,02	53,07	43,38	24,47

Permanenza media dei turisti (Giornate di vacanza)
Zona Altre Località - Periodo dal 1/2024 al 12/2024

Località	Italiani	Stranieri	Totale
Alseno	2,21	1,74	2,05
Cadeo	2,11	2,10	2,10
Castel San Giovanni	2,44	1,76	2,26
Castelvetro Piacentino	2,32	2,35	2,32
Fiorenzuola d'Arda	2,12	1,63	1,95
Monticelli d'Ongina	2,18	1,82	2,09
Podenzano	1,97	1,41	1,82
Pontenure	1,94	2,11	1,96
Villanova sull'Arda	1,64	1,58	1,62
Busseto	1,54	1,73	1,61
Colorno	7,64	8,37	7,79
Fidenza	1,76	1,45	1,67
Fontanellato	6,76	2,23	6,04
Fontevivo	3,69	3,43	3,63
Noceto	1,80	1,48	1,68
Roccabianca	1,72	2,52	1,88
San Secondo Parmense	4,96	6,89	5,10
Soragna	1,52	1,30	1,48
Torrile	3,64	4,24	3,69
Sissa Trecasali	2,19	2,38	2,24
Polesine Zibello	3,00	2,15	2,59
Sorbolo Mezzani	2,73	2,76	2,74
Bagnolo in Piano	3,74	2,51	3,40
Bibbiano	1,88	3,79	2,50
Boretto	2,19	1,82	2,11
Brescello	2,72	1,47	2,39
Cadelbosco di Sopra	1,99	3,16	2,25
Casalgrande	1,52	1,85	1,66
Cavriago	1,89	1,63	1,79

Località	Italiani	Stranieri	Totale
Correggio	2,01	1,77	1,93
Gattatico	5,79	7,83	5,98
Gualtieri	1,59	2,37	1,75
Guastalla	2,08	2,61	2,20
Luzzara	3,67	2,19	3,14
Montecchio Emilia	1,51	1,53	1,52
Novellara	2,04	1,94	2,01
Poviglio	2,86	2,54	2,82
Reggiolo	1,90	2,18	1,98
Rolo	2,61	1,31	2,25
Rubiera	2,25	2,17	2,24
Scandiano	1,64	2,09	1,80
Bastiglia	2,59	2,49	2,57
Bomporto	1,65	2,07	1,72
Campogalliano	1,82	1,75	1,80
Castelfranco Emilia	2,12	2,21	2,14
Castelnuovo Rangone	3,01	3,05	3,02
Concordia sulla Secchia	4,91	3,79	4,59
Finale Emilia	9,50	5,97	9,19
Formigine	3,07	3,17	3,10
Medolla	1,99	2,74	2,23
Mirandola	2,74	2,71	2,73
Nonantola	2,46	2,89	2,56
Novi di Modena	2,39	1,65	2,22
Ravarino	3,50	8,63	5,28
San Cesario sul Panaro	3,48	2,23	3,25
San Felice sul Panaro	2,91	2,23	2,81
Soliera	2,08	2,15	2,09
Spilamberto	3,87	1,78	3,55
Anzola dell'Emilia	1,91	2,04	1,94
Argelato	3,11	1,85	2,90
Baricella	2,74	3,13	2,82
Bentivoglio	1,66	1,86	1,72

Località	Italiani	Stranieri	Totale
Budrio	2,17	2,66	2,28
Calderara di Reno	1,57	1,50	1,54
Casalecchio di Reno	1,67	1,82	1,70
Castel Guelfo	1,81	2,57	1,94
Castello d'Argile	2,01	2,11	2,03
Castel Maggiore	3,27	2,49	3,09
Castenaso	1,73	2,00	1,84
Crevalcore	5,02	3,94	4,88
Galliera	5,64	4,48	5,45
Granarolo dell'Emilia	2,48	1,99	2,19
Malalbergo	1,87	1,87	1,87
Medicina	2,77	2,84	2,78
Minerbio	2,53	2,75	2,58
Molinella	3,27	7,29	4,21
Mordano	2,13	1,98	2,09
Ozzano dell'Emilia	1,76	2,65	2,08
Pieve di Cento	2,08	1,26	1,68
Sala Bolognese	2,39	3,30	2,66
San Giorgio di Piano	2,02	2,43	2,09
San Giovanni in Persiceto	2,74	2,37	2,61
San Lazzaro di Savena	1,57	2,00	1,71
San Pietro in Casale	3,52	2,98	3,48
Sant'Agata Bolognese	5,18	2,74	4,12
Zola Predosa	1,93	2,13	1,99
Argenta	3,36	7,04	4,05
Bondeno	2,84	2,59	2,74
Cento	3,00	3,07	3,02
Copparo	2,83	3,18	2,87
Mesola	1,91	4,13	2,24
Ostellato	3,63	5,13	3,84
Poggio Renatico	20,27	38,12	22,16
Portomaggiore	2,32	2,34	2,32
Vigarano Mainarda	2,36	3,23	2,50

Località	Italiani	Stranieri	Totale
Voghiera	1,80	2,33	1,90
Fiscaglia	3,37	4,65	3,51
Terre del Reno	2,54	3,32	2,66
Riva del Po	1,48	2,26	1,83
Tresignana	3,03	4,48	3,39
Alfonsine	4,03	3,44	3,97
Bagnacavallo	3,16	3,17	3,16
Bagnara di Romagna	1,80	5,39	2,71
Castel Bolognese	2,57	5,68	4,33
Cotignola	2,92	3,34	3,00
Fusignano	4,24	2,57	4,04
Lugo	2,11	2,71	2,23
Russi	5,41	4,31	5,18
Solarolo	2,26	13,59	3,42
Forlimpopoli	2,64	2,87	2,67
Gambettola	3,12	4,78	3,40
Longiano	2,16	3,29	2,40
Meldola	2,54	2,79	2,55
Morciano di Romagna	2,00	2,99	2,05
San Giovanni in Marignano	2,13	3,08	2,34
Sant'Arcangelo di Romagna	1,87	2,62	2,01
Altre località*	2,27	1,66	2,03
Totale	2,29	2,14	2,25

*** = Comuni i cui dati sono stati aggregati per ragioni di tutela del segreto statistico: Besenzone, Caorso, Calendasco, Cortemaggiore, Gossolengo, Gragnano Trebbiense, Rottofreno, San Pietro in Cerro, Sarmato, Campagnola Emilia, Campegine, Castelnovo di Sotto, Fabbrico, Rio Saliceto, San Martino in Rio, Sant'Ilario d'Enza, Camposanto, Cavezzo, San Possidonio, San Prospero, Jolanda di Savoia, Lagosanto, Masi Torello, Conselice, Massa Lombarda e Sant'Agata sul Santerno**

Indice di utilizzo delle strutture alberghiere
Zona Altre Località
Periodo dal 1/2024 al 12/2024

	Totali
Giornate letto potenziali	5.855.634
Giornate letto	5.087.248
Presenze	1.951.549
Indice utilizzo netto dei posti letto	38,36
Indice utilizzo lordo dei posti letto	33,62
Indice occupazione netta delle camere	50,93

Appendice

Glossario

Alloggi agro-turistici

I locali, situati in fabbricati rurali, nei quali viene dato alloggio a turisti da imprenditori agricoli.

Arrivi

Numero di clienti ospitati negli esercizi ricettivi nel periodo considerato. Si intende per *arrivo* ogni volta che il cliente si presenta a chiedere alloggio nell'esercizio; per uno stesso turista che nel corso del viaggio fa più tappe in diverse località o in diverse strutture, si rilevano tanti *arrivi* quante sono le volte in cui prende alloggio in esse.

Presenze

Il numero delle notti trascorse dai clienti negli esercizi ricettivi

Indice di utilizzo

Si intende il rapporto fra le presenze registrate negli esercizi e la disponibilità di letti espressa in termini di giornate letto: pertanto l'indice (I) è dato dalla seguente formula: $I = P * 100 / (L * G)$, dove P sono le presenze, L sono i posti letto disponibili e G sono i giorni nei quali i letti sono disponibili. In particolare, quando la disponibilità è riferita alle giornate di effettiva apertura degli esercizi, si ottiene **l'indice di utilizzo netto**; se essa è invece riferita al potenziale delle giornate, ovvero al lordo delle chiusure stagionali, si ottiene **l'indice di utilizzo lordo**. In questo secondo caso, se l'indice è calcolato annualmente, allora G è uguale a 365 (o 366 negli anni bisestili).

Normalmente, tali indici si calcolano solo sulle strutture alberghiere.

Strutture extra-alberghiere o strutture complementari

Rientrano in questo gruppo diversi tipi di esercizi e cioè campeggi e villaggi turistici, alloggi agro-turistici, alloggi privati in affitto gestiti in forma imprenditoriale (ex REC cioè Registro Esercenti di Commercio), ostelli per la gioventù, case per ferie, rifugi alpini ed altri esercizi simili. Anche gli *alloggi in affitto gestiti in forma NON imprenditoriale* rientrerebbero in questa tipologia ma, ancora per il 2024 tali flussi non vengono pubblicati, analogamente a quanto ha fatto l'ISTAT a livello nazionale fino all'anno scorso. Tuttavia, negli ultimi anni la metodologia di rilevazione è divenuta sempre più omogenea per tutte le province della regione Emilia-Romagna, cosicché i dati sono ormai confrontabili fra loro. Per questo motivo, a partire dal 2025 si procederà con la pubblicazione anche di questi dati, analogamente a quanto sta facendo ISTAT a livello nazionale.

Elenco dei comuni secondo la classificazione in ambiti territoriali

COMUNE	PROVINCIA	AMBITO TERRITORIALE
Agazzano	Piacenza	Località collinare
Alseno	Piacenza	Altra località
Alta Val Tidone	Piacenza	Località collinare
Besenzone	Piacenza	Altra località
Bettola	Piacenza	Appennino
Bobbio	Piacenza	Appennino
Borgonovo Val Tidone	Piacenza	Località collinare
Cadeo	Piacenza	Altra località
Calendasco	Piacenza	Altra località
Caorso	Piacenza	Altra località
Carpaneto Piacentino	Piacenza	Località collinare
Castell'Arquato	Piacenza	Località collinare
Castel San Giovanni	Piacenza	Altra località
Castelvetro Piacentino	Piacenza	Altra località
Cerignale	Piacenza	Appennino
Coli	Piacenza	Appennino
Corte Brugnatella	Piacenza	Appennino
Cortemaggiore	Piacenza	Altra località
Farini	Piacenza	Appennino
Ferriere	Piacenza	Appennino
Fiorenzuola d'Arda	Piacenza	Altra località
Gazzola	Piacenza	Località collinare
Gossolengo	Piacenza	Altra località
Gragnano Trebbiense	Piacenza	Altra località
Gropparello	Piacenza	Località collinare
Lugagnano d'Arda	Piacenza	Località collinare
Monticelli d'Ongina	Piacenza	Altra località
Morfasso	Piacenza	Appennino
Ottone	Piacenza	Appennino
Piacenza	Piacenza	Grande comune

COMUNE	PROVINCIA	AMBITO TERRITORIALE
Pianello Val Tidone	Piacenza	Località collinare
Piozzano	Piacenza	Località collinare
Podenzano	Piacenza	Altra località
Ponte dell'Olio	Piacenza	Località collinare
Pontenure	Piacenza	Altra località
Rivergaro	Piacenza	Località collinare
Rottofreno	Piacenza	Altra località
San Giorgio Piacentino	Piacenza	Località collinare
San Pietro in Cerro	Piacenza	Altra località
Sarmato (comune non ricettivo)	Piacenza	Altra località
Travo	Piacenza	Località collinare
Vernasca	Piacenza	Località collinare
Vigolzone	Piacenza	Località collinare
Villanova d'Arda	Piacenza	Altra località
Zerba	Piacenza	Appennino
Ziano Piacentino	Piacenza	Località collinare
Albareto	Parma	Appennino
Bardi	Parma	Appennino
Bedonia	Parma	Appennino
Berceto	Parma	Appennino
Bore	Parma	Appennino
Borgo Val di Taro	Parma	Appennino
Busseto	Parma	Altra località
Calestano	Parma	Località collinare
Collecchio	Parma	Località collinare
Colorno	Parma	Altra località
Compiano	Parma	Appennino
Corniglio	Parma	Appennino
Felino	Parma	Località collinare
Fidenza	Parma	Altra località
Fontanellato	Parma	Altra località

COMUNE	PROVINCIA	AMBITO TERRITORIALE
Fontevivo	Parma	Altra località
Fornovo di Taro	Parma	Località collinare
Langhirano	Parma	Località collinare
Lesignano de' Bagni	Parma	Località collinare
Medesano	Parma	Località termale
Monchio delle Corti	Parma	Appennino
Montechiarugolo	Parma	Località termale
Neviano degli Arduini	Parma	Località collinare
Noceto	Parma	Altra località
Palanzano	Parma	Appennino
Parma	Parma	Grande comune
Pellegrino Parmense	Parma	Località collinare
Polesine Zibello	Parma	Altra località
Roccabianca	Parma	Altra località
Sala Baganza	Parma	Località collinare
Salsomaggiore Terme	Parma	Località termale
San Secondo Parmense	Parma	Altra località
Sissa Trecasali	Parma	Altra località
Solignano	Parma	Appennino
Soragna	Parma	Altra località
Sorbolo Mezzani	Parma	Altra località
Terenzo	Parma	Località collinare
Tizzano Val Parma	Parma	Appennino
Tornolo	Parma	Appennino
Torrile	Parma	Altra località
Traversetolo	Parma	Località collinare
Valmozzola	Parma	Appennino
Varano de' Melegari	Parma	Località collinare
Varsi	Parma	Appennino

COMUNE	PROVINCIA	AMBITO TERRITORIALE
Albinea	Reggio nell'Emilia	Località collinare
Bagnolo in Piano	Reggio nell'Emilia	Altra località
Baiso	Reggio nell'Emilia	Località collinare
Bibbiano	Reggio nell'Emilia	Altra località
Boretto	Reggio nell'Emilia	Altra località
Brescello	Reggio nell'Emilia	Altra località
Cadelbosco di Sopra	Reggio nell'Emilia	Altra località
Campagnola Emilia	Reggio nell'Emilia	Altra località
Campegine	Reggio nell'Emilia	Altra località
Canossa	Reggio nell'Emilia	Località collinare
Carpineti	Reggio nell'Emilia	Appennino
Casalgrande	Reggio nell'Emilia	Altra località
Casina	Reggio nell'Emilia	Località collinare
Castellarano	Reggio nell'Emilia	Località collinare
Castelnovo di Sotto	Reggio nell'Emilia	Altra località
Castelnuovo ne' Monti	Reggio nell'Emilia	Appennino
Cavriago	Reggio nell'Emilia	Altra località
Correggio	Reggio nell'Emilia	Altra località
Fabbrico	Reggio nell'Emilia	Altra località
Gattatico	Reggio nell'Emilia	Altra località
Gualtieri	Reggio nell'Emilia	Altra località
Guastalla	Reggio nell'Emilia	Altra località
Luzzara	Reggio nell'Emilia	Altra località
Montecchio Emilia	Reggio nell'Emilia	Altra località
Novellara	Reggio nell'Emilia	Altra località
Poviglio	Reggio nell'Emilia	Altra località
Quattro Castella	Reggio nell'Emilia	Località collinare
Reggiolo	Reggio nell'Emilia	Altra località
Reggio Emilia	Reggio nell'Emilia	Grande comune
Rio Saliceto (comune non ricettivo)	Reggio nell'Emilia	Altra località
Rolo	Reggio nell'Emilia	Altra località

COMUNE	PROVINCIA	AMBITO TERRITORIALE
Rubiera	Reggio nell'Emilia	Altra località
San Martino in Rio	Reggio nell'Emilia	Altra località
San Polo d'Enza	Reggio nell'Emilia	Località collinare
Sant'Ilario d'Enza	Reggio nell'Emilia	Altra località
Scandiano	Reggio nell'Emilia	Altra località
Toano	Reggio nell'Emilia	Appennino
Ventasso	Reggio nell'Emilia	Appennino
Vetto	Reggio nell'Emilia	Appennino
Vezzano sul Crostolo	Reggio nell'Emilia	Località collinare
Viano	Reggio nell'Emilia	Località collinare
Villa Minozzo	Reggio nell'Emilia	Appennino
Bastiglia	Modena	Altra località
Bomporto	Modena	Altra località
Campogalliano	Modena	Altra località
Camposanto	Modena	Altra località
Carpi	Modena	Grande comune
Castelfranco Emilia	Modena	Altra località
Castelnuovo Rangone	Modena	Altra località
Castelvetro di Modena	Modena	Località collinare
Cavezzo	Modena	Altra località
Concordia sulla Secchia	Modena	Altra località
Fanano	Modena	Appennino
Finale Emilia	Modena	Altra località
Fiorano Modenese	Modena	Località collinare
Fiumalbo	Modena	Appennino
Formigine	Modena	Altra località
Frassinoro	Modena	Appennino
Guiglia	Modena	Località collinare
Lama Mocogno	Modena	Appennino
Maranello	Modena	Località collinare

COMUNE	PROVINCIA	AMBITO TERRITORIALE
Marano sul Panaro	Modena	Località collinare
Medolla	Modena	Altra località
Mirandola	Modena	Altra località
Modena	Modena	Grande comune
Montecreto	Modena	Appennino
Montefiorino	Modena	Appennino
Montese	Modena	Appennino
Nonantola	Modena	Altra località
Novi di Modena	Modena	Altra località
Palagano	Modena	Appennino
Pavullo nel Frignano	Modena	Appennino
Pievepelago	Modena	Appennino
Polinago	Modena	Appennino
Prignano sulla Secchia	Modena	Località collinare
Ravarino	Modena	Altra località
Riolunato	Modena	Appennino
San Cesario sul Panaro	Modena	Altra località
San Felice sul Panaro	Modena	Altra località
San Possidonio	Modena	Altra località
San Prospero	Modena	Altra località
Sassuolo	Modena	Località termale
Savignano sul Panaro	Modena	Località collinare
Serramazzoni	Modena	Località collinare
Sestola	Modena	Appennino
Soliera	Modena	Altra località
Spilamberto	Modena	Altra località
Vignola	Modena	Località collinare
Zocca	Modena	Appennino
Alto Reno Terme	Bologna	Località termale
Anzola dell'Emilia	Bologna	Altra località

COMUNE	PROVINCIA	AMBITO TERRITORIALE
Argelato	Bologna	Altra località
Baricella	Bologna	Altra località
Bentivoglio	Bologna	Altra località
Bologna	Bologna	Grande comune
Borgo Tossignano	Bologna	Località collinare
Budrio	Bologna	Altra località
Calderara di Reno	Bologna	Altra località
Camugnano	Bologna	Appennino
Casalecchio di Reno	Bologna	Altra località
Casalfiumanese	Bologna	Località collinare
Castel d'Aiano	Bologna	Appennino
Castel del Rio	Bologna	Località collinare
Castel di Casio	Bologna	Appennino
Castel Guelfo	Bologna	Altra località
Castello d'Argile	Bologna	Altra località
Castelmaggiore	Bologna	Altra località
Castel San Pietro Terme	Bologna	Località termale
Castenaso	Bologna	Altra località
Castiglione dei Pepoli	Bologna	Appennino
Crevalcore	Bologna	Altra località
Dozza	Bologna	Località collinare
Fontanelice	Bologna	Località collinare
Gaggio Montano	Bologna	Appennino
Galliera	Bologna	Altra località
Granarolo dell'Emilia	Bologna	Altra località
Grizzana Morandi	Bologna	Appennino
Imola	Bologna	Grande comune
Lizzano in Belvedere	Bologna	Appennino
Loiano	Bologna	Località collinare
Malalbergo	Bologna	Altra località

COMUNE	PROVINCIA	AMBITO TERRITORIALE
Marzabotto	Bologna	Località collinare
Medicina	Bologna	Altra località
Minerbio	Bologna	Altra località
Molinella	Bologna	Altra località
Monghidoro	Bologna	Appennino
Monterenzio	Bologna	Località termale
Monte San Pietro	Bologna	Località collinare
Monzuno	Bologna	Appennino
Mordano	Bologna	Altra località
Ozzano dell'Emilia	Bologna	Altra località
Pianoro	Bologna	Località collinare
Pieve di Cento	Bologna	Altra località
Sala bolognese	Bologna	Altra località
San Benedetto Val di Sambro	Bologna	Appennino
San Giorgio di Piano	Bologna	Altra località
San Giovanni in Persiceto	Bologna	Altra località
San Lazzaro di Savena	Bologna	Altra località
San Pietro in Casale	Bologna	Altra località
Sant'Agata bolognese	Bologna	Altra località
Sasso Marconi	Bologna	Località collinare
Valsamoggia	Bologna	Località collinare
Vergato	Bologna	Appennino
Zola Predosa	Bologna	Altra località
Argenta	Ferrara	Altra località
Bondeno	Ferrara	Altra località
Cento	Ferrara	Altra località
Codigoro	Ferrara	Riviera
Comacchio	Ferrara	Riviera
Copparo	Ferrara	Altra località
Ferrara	Ferrara	Grande comune

COMUNE	PROVINCIA	AMBITO TERRITORIALE
Fiscaglia	Ferrara	Altra località
Goro	Ferrara	Riviera
Jolanda di Savoia	Ferrara	Altra località
Lagosanto	Ferrara	Altra località
Masi Torello (comune non ricettivo)	Ferrara	Altra località
Mesola	Ferrara	Altra località
Ostellato	Ferrara	Altra località
Poggio Renatico	Ferrara	Altra località
Portomaggiore	Ferrara	Altra località
Riva del Po	Ferrara	Altra località
Terre del Reno	Ferrara	Altra località
Tresignana	Ferrara	Altra località
Vigarano Mainarda	Ferrara	Altra località
Voghiera	Ferrara	Altra località
Alfonsine	Ravenna	Altra località
Bagnacavallo	Ravenna	Altra località
Bagnara di Romagna	Ravenna	Altra località
Brisighella	Ravenna	Località termale
Casola Val Senio	Ravenna	Località collinare
Castel Bolognese	Ravenna	Altra località
Cervia	Ravenna	Riviera
Conselice	Ravenna	Altra località
Cotignola	Ravenna	Altra località
Faenza	Ravenna	Grande comune
Fusignano	Ravenna	Altra località
Lugo	Ravenna	Altra località
Massa Lombarda	Ravenna	Altra località
Ravenna – Centro Storico	Ravenna	Grande comune
Ravenna – Lidi	Ravenna	Riviera
Riolo Terme	Ravenna	Località termale

COMUNE	PROVINCIA	AMBITO TERRITORIALE
Russi	Ravenna	Altra località
Sant'Agata sul Santerno	Ravenna	Altra località
Solarolo	Ravenna	Altra località
Bagno di Romagna	Forlì-Cesena	Località termale
Bertinoro	Forlì-Cesena	Località termale
Borghi	Forlì-Cesena	Località collinare
Castrocaro Terme e Terra del Sole	Forlì-Cesena	Località termale
Cesena	Forlì-Cesena	Grande comune
Cesenatico	Forlì-Cesena	Riviera
Civitella di Romagna	Forlì-Cesena	Località collinare
Dovadola	Forlì-Cesena	Località collinare
Forlì	Forlì-Cesena	Grande comune
Forlimpopoli	Forlì-Cesena	Altra località
Galeata	Forlì-Cesena	Località collinare
Gambettola	Forlì-Cesena	Altra località
Gatteo	Forlì-Cesena	Riviera
Longiano	Forlì-Cesena	Altra località
Meldola	Forlì-Cesena	Altra località
Mercato Saraceno	Forlì-Cesena	Località collinare
Modigliana	Forlì-Cesena	Località collinare
Montiano	Forlì-Cesena	Località collinare
Portico e San Benedetto	Forlì-Cesena	Appennino
Predappio	Forlì-Cesena	Località collinare
Premilcuore	Forlì-Cesena	Appennino
Rocca San Casciano	Forlì-Cesena	Località collinare
Roncofreddo	Forlì-Cesena	Località collinare
San Mauro Pascoli	Forlì-Cesena	Riviera
Santa Sofia	Forlì-Cesena	Appennino
Sarsina	Forlì-Cesena	Località collinare
Savignano sul Rubicone	Forlì-Cesena	Riviera

COMUNE	PROVINCIA	AMBITO TERRITORIALE
Sogliano sul Rubicone	Forlì-Cesena	Località collinare
Tredozio	Forlì-Cesena	Località collinare
Verghereto	Forlì-Cesena	Appennino
Bellaria – Igea Marina	Rimini	Riviera
Casteldelci	Rimini	Appennino
Cattolica	Rimini	Riviera
Coriano	Rimini	Località collinare
Gemmano	Rimini	Località collinare
Maiolo	Rimini	Località collinare
Misano Adriatico	Rimini	Riviera
Mondaino	Rimini	Località collinare
Montecopiolo	Rimini	Appennino
Montefiore Conca	Rimini	Località collinare
Montegrolfo	Rimini	Località collinare
Montescudo-Montecolombo	Rimini	Località collinare
Morciano di Romagna	Rimini	Altra località
Novafeltria	Rimini	Località collinare
Pennabilli	Rimini	Appennino
Poggio Torriana	Rimini	Località collinare
Riccione	Rimini	Riviera
Rimini	Rimini	Riviera
Saludecio	Rimini	Località collinare
San Clemente	Rimini	Località collinare
San Giovanni in Marignano	Rimini	Altra località
San Leo	Rimini	Località collinare
Sant'Agata Feltria	Rimini	Località collinare
Santarcangelo di Romagna	Rimini	Altra località
Sassofeltrio	Rimini	Località collinare
Talamello	Rimini	Località collinare
Verucchio	Rimini	Località collinare